



BRANDWEER
IJsselland

Samen werken aan veiligheid

DEKKINGSPLAN 2022 (concept)



Integrale brandweezorg op basis van de landelijke handreiking

Onderdeel van **Veiligheidsregio IJsselland**

Inhoudsopgave

Voorwoord.....	3
1. Inleiding.....	4
1.1 Historie en aanleiding.....	4
1.2 Leeswijzer.....	4
1.3 Uitgangspunten.....	5
2. Dekking bijstellen: huidige brandweezorg (processtap 1).....	6
2.1 Interne ontwikkelingen.....	6
2.2 Externe ontwikkelingen.....	8
3. Beschrijving dekking (processtap 2).....	10
3.1 Snelheid.....	10
3.2 Capaciteit: slagkracht en grootschalige en langdurige inzetten.....	13
3.3 Paraatheid.....	15
3.4 Werkdruk op basis van alarmeringsfrequentie.....	17
4. Beoordeling dekking.....	20
4.1 Beoordeling snelheid.....	20
4.2 Beoordeling capaciteit.....	24
4.3 Beoordeling paraatheid.....	26
4.4 Beoordeling werkdruk op basis van alarmeringsfrequentie.....	27
4.5 Totaalbeoordeling IJsselland.....	27
4.6 Totaalbeoordeling per gemeente.....	28
4. Aanbevelingen.....	37
5. Bijlagen.....	38
Bijlage 1: bronnen en parameters berekeningen.....	39
Voor berekeningen snelheid & capaciteit.....	39
Voor berekeningen grootschalig brandweeroptreden (GBO).....	39
Voor alarmeringsfrequentie.....	39
Bijlage 2: afspraken buiten dienst zetten van posten.....	40
Afspraken.....	40
Bijlage 3: lijst met aandachtsobjecten.....	41

Voorwoord

Volgt na vaststelling.

1. Inleiding

1.1 Historie en aanleiding

Op grond van artikel 14 van de Wet Veiligheidsregio's dient het Algemeen Bestuur van de Veiligheidsregio vierjaarlijks, of wanneer de situatie binnen de veiligheidsregio significant is gewijzigd, een dekkingsplan vast te stellen. Het voorgaande dekkingsplan eindigde oorspronkelijk in 2018, echter vanwege de deelname van onze veiligheidsregio aan de landelijke Pilot Gebiedsgerichte Opkomsttijden, is besloten dit plan te verlengen. Vanwege vertraging van het landelijke project is het bestuur uiteindelijk gevraagd de geldigheidsduur van het voorgaande dekkingsplan te verlengen tot de vaststelling van dit plan.

Met dit nieuwe dekkingsplan worden de objectgerichte opkomsttijden, welke we voorheen gebruikten, losgelaten. Deze worden vervangen door gebiedsgerichte opkomsttijden. De reden waarom dit gebeurt en de keuze voor deze werkwijze vragen om een toelichting. De eerste contouren om te komen tot een andere werkwijze werden reeds zichtbaar in het inspectierapport Ter Plaatse¹ waarin werd geconstateerd dat de genoemde opkomsttijden slechts marginaal werden behaald. Dit gegeven werd vervolgens meegenomen in het landelijke rapport 'RemBrand: Brandveiligheid is coproductie' uit 2015. De conclusie van het rapport is dat brandveiligheid uiteindelijk altijd een ketenresultaat is. Daardoor is het belangrijk om binnen alle onderdelen van de veiligheidsketen verbeteringen door te voeren, passend bij de huidige en toekomstige risico's. Binnen het onderdeel preparatie zijn de opkomsttijden van de brandweer en het hierbij behorende dekkingsplan tegen het licht gehouden. De wens vanuit het project RemBrand is om de opkomsttijden van de brandweer te koppelen aan het brandrisicoprofiel² van een bepaald gebied. Hieruit volgend is in 2019 een (concept) 'Handreiking Landelijke uniforme systematiek voor dekkingsplannen', ook wel 'handreiking Gebiedsgerichte opkomsttijden', opgesteld.

De opdracht van de RCDV hierbij is: voer een systeem in van gebiedsgerichte opkomsttijden, ondersteund door een uniforme methodiek voor dekkingsplannen. Het doel van deze handreiking is daarmee om te komen tot een landelijk uniforme systematiek waarmee risicogebieden, de bijbehorende opkomsttijden en het maken van een dekkingsplan kunnen worden uitgewerkt. Het dekkingsplanproces vormt in dat opzicht de bredere context van de gebiedsgerichte opkomsttijden. Die bredere context moest in beeld worden gebracht om recht te kunnen doen aan de praktijk van de brandweer, waar de dekking immers een belangrijk onderdeel van uitmaakt.

Het nieuwe dekkingsplan is tot stand gekomen op basis van de nieuwe, landelijke systematiek. Omdat de nieuwe methodiek is toegepast, kan dit plan gezien worden als een nulmeting. In dit dekkingsplan wordt het niveau van de basisbrandweezorg en grootschalig optreden in IJsselland beschreven. Bij veranderingen in de komende jaren kan het niveau steeds worden vergeleken met deze nulmeting.

1.2 Leeswijzer

Bij het tot stand komen van het dekkingsplan zijn de processtappen vanuit de handreiking doorlopen. En is de beoordeling gedaan op basis van de beschikbare beoordelingskaders uit de handreiking, die voor gebiedsgerichte opkomsttijden en voor Grootschalig Brandweeroptreden (GBO).

¹ Inspectie Veiligheid en Justitie, 2012.

² Er bestaat op dit moment echter geen vastgestelde definitie van wat er precies onder het brandrisicoprofiel moet worden verstaan en op welke uniforme methodiek een brandrisicoprofiel kan worden opgesteld.

Allereerst wordt beschreven wat de aanleiding voor het ontwikkelen van een nieuw dekkingsplan is. In het volgende hoofdstuk wordt de dekking beschreven op basis van de verplichte factoren snelheid en capaciteit. En worden daarnaast ook de factoren paraatheid en werkdruk beschreven.

Vervolgens wordt beschreven op welke wijze het verzorgingsgebied wordt ingedeeld in de drie categorieën zoals beschreven in box 18 (van het project RemBrand). Daarnaast wordt er beschreven in welke mate er onder de huidige omstandigheden kan worden voldaan aan het vastgestelde normeringskader.

De laatste hoofdstukken hebben betrekking op de wijze waarop het opgestelde dekkingsplan bestuurlijk wordt vastgesteld, hoe het wordt geïmplementeerd en uitgevoerd en welke gegevens worden geregistreerd om uiteindelijk de dekking cyclisch te kunnen monitoren. Tot slot zijn er bijlagen ter onderbouwing van de verschillende onderdelen van dit rapport.

1.3 Uitgangspunten

Het dekkingsplan is opgesteld met in achtneming van de volgende uitgangspunten:

- Het plan is opgesteld op basis van de Landelijke uniforme systematiek voor Dekkingsplannen.
- Het plan is opgesteld met in achtneming van de Wet Veiligheidsregio's, met dien verstande dat het, in afwachting van de gewijzigde wet, al uitgaat van de nieuwe methode met de daarbij horende aangepaste normen voor opkomsttijden. Het Ministerie van J&V maakt voor de pilotregio's³ een uitzondering waar het gaat om het voldoen aan de wettelijk vastgestelde normtijden.
- Het plan is opgesteld met als uitgangspunt een bezetting van zes personen per tankautospuit (basiseenheid).
- Het incident waar voor de berekeningen van de opkomsttijden van uit is gegaan is een gebouwbrand.
- Het principe van operationele grenzen is in het gehele verzorgingsgebied, inclusief de grensgebieden, van toepassing. Dit betekent dat bij elk incident die eenheid wordt gealarmeerd die de snelste brandweezorg aan de burger kan leveren. Dit kan dus ook een eenheid uit een grensregio zijn en vice versa. Voor de grensgebieden rondom Veiligheidsregio IJsselland wordt daarom een gebied van vijftien km (en vice versa) in het dekkingsplan meegenomen.
- Het dekkingsplan is gekoppeld aan het brandrisicoprofiel.
- Uitruktijden worden bepaald d.m.v. het (automatisch) statussen van de voertuigen. Deze tijden vormen de basis voor de rapportages over de opkomsttijden.
- De daadwerkelijk behaalde opkomsttijden worden getoetst aan de theoretische normtijden van het dekkingsplan. Er wordt twee maal per jaar middels de bestuursrapportages gerapporteerd over de opkomstprestaties aan het MT en aan het Dagelijks en Algemeen Bestuur. Werkelijk behaalde opkomsttijden vormen de basis voor het periodiek herzien van het dekkingsplan indien noodzakelijk.

Brandveiligheid is meer dan opkomsttijden...maar een snelle respons blijft noodzakelijk.

³ Veiligheidsregio IJsselland is een van de regio's die de concept-handreiking in de praktijk heeft getoetst.

2. Dekking bijstellen: huidige brandweezorg (processtap 1)

De bestaande situatie is het vertrekpunt. De verschillende interne en externe ontwikkelingen kunnen hierbij maatgevend zijn. Op sommige van deze ontwikkelingen heeft de veiligheidsregio geen invloed, maar moet wel worden omgegaan met de consequenties. In dit hoofdstuk worden alle relevante ontwikkelingen beschreven. Daarbij is de nieuwe methodiek in basis de grootste ontwikkeling.

2.1 Interne ontwikkelingen

Het dekkingsplanproces start met de bijstelling van de huidige dekking. Dat wil zeggen dat hetgeen er ligt als uitgangspunt en referentiekader wordt genomen. Hierbij wordt inzichtelijk gemaakt of er intern ontstane of voorgenomen wijzigingen van invloed zijn op de regionale dekking en zo ja, in welke mate.

Repressieve inrichting

IJsselland kent 35 brandweerposten bestaande uit beroeps en vrijwilligers. Dit aantal is de afgelopen jaren gelijk gebleven. De posten werken met verschillende organisatievormen: 24-uursbezetting, vrije opkomst en/of consignatie. Op het merendeel van de posten wordt gewerkt met het vrije opkomstmodel. Op de volgende posten zijn aanvullende organisatievormen van toepassing.

Kazernering van *beroeps en vrijwilligers* (24 uur) op de posten:

- Zwolle (op twee posten: Noord en Zuid)

Kazernering (24 uur) van *beroeps* op de post:

- Deventer

Consignatie *vrijwilligers* op de posten:

- Kampen: structurele consignatie van een volledige bluseenheid 7x24 uur
- Steenwijk: structurele consignatie bevelvoerder en chauffeur
- Ommen: structurele consignatie bevelvoerder
- Oldemarkt: structurele consignatie bevelvoerder en chauffeur
- IJsselmuiden: structurele consignatie van bevelvoerder/chauffeur in het weekend
- Merendeel posten: incidentele consignatie tijdens feestdagen, vakantie en evenementen

Gewijzigde repressieve inrichting

Ten opzichte van het vorige dekkingsplan zijn voor de repressieve inrichting de volgende zaken significant gewijzigd:

- Verschuivingen in materieel (op basis van het project Uitrustorganisatie op maat). Zo zijn de meeste tweede TS'en op de posten komen te vervallen.
- Genomen maatregelen naar aanleiding van het vorige dekkingsplan, met name om te komen tot een snellere uitruktijd voor de posten Kampen en Steenwijk. Dit is beperkt gelukt (gemiddeld 15 seconden sneller).
- De verdere introductie van Uitrust op Maat (inzet van TS-flex).

Interne repressieve afspraken

Binnen IJsselland gelden afspraken om de repressieve dekking zoveel als mogelijk te waarborgen. Voor het gepland buiten dienst zetten van een post zijn nieuwe regels opgesteld (zie bijlage). Daarbij mogen posten met hoge risico's in hun dekkingsgebied of vanwege hun centrale ligging niet buiten dienst staan. Voor de andere posten geldt dat zij maximaal 1% per jaar buiten dienst mogen staan. Dit zorgt voor een betere beschikbaarheid van de posten. Hierbij dient wel te worden opgemerkt dat de meeste posten het zogenaamde vrije opkomstmodel hanteren. Dit betekent dat er nooit 100% gegarandeerd kan worden dat een post daadwerkelijk operationeel is en bij een melding een tankautospuiter kan uitrukken.

Alleen hierom is het al van belang dat posten relatief dicht bij elkaar liggen, zodat ze indien noodzakelijk elkaar kunnen 'vervangen'.

Om de uitruk zoveel mogelijk te garanderen zijn in 2019 alle posten overgestapt op het gebruik van PreCom-pagers. Diverse posten gebruiken het bijbehorende agendastelsel om de beschikbaarheid van postleden te monitoren. Dit gebeurt zowel continue als direct na een alarmering. In sommige gevallen wordt direct een volgend voertuig gealarmeerd als blijkt dat het eerste voertuig niet bezet kan worden. Bij enkele posten wordt voor het monitoren van de beschikbaarheid nu nog de tool Wiib gebruikt. Door het gebruik van deze systemen hebben de posten beter inzicht in de beschikbaarheid van hun postleden en kan daar indien nodig sneller op worden geanticipeerd. Dit vergroot de operationaliteit van de posten.

Hulpmiddelen op voertuigen

Er zijn sinds 2014 een aantal nieuwe technische systemen in gebruik genomen, die ervoor zorgen dat de rijtijd naar het incidentadres zo kort mogelijk is. In de berekeningen van de opkomsttijden is het lastig hier op voorhand rekening mee te houden, maar in de praktijk zullen voertuigen hierdoor sneller ter plaatse kunnen zijn dan berekend. Het betreft:

- Navigatiesysteem op de voertuigen, waarbij het incidentadres rechtstreeks wordt ingeschoten in de navigatiemodule (LiveNav) van LiveOp-X.
- Talking traffic, een systeem waarbij medeweggebruikers via diverse apps een melding krijgen als er een tankautospuit in de buurt is. Daardoor kunnen zij eerder ruim baan maken. Dit systeem wordt toegepast op de voertuigen van de posten in Deventer. Onderzocht wordt dit uit te breiden naar andere posten.

Operationele grenzen en dynamisch alarmeren

Omdat de inwoners recht hebben op de snelste hulp, werken we in IJsselland al lange tijd met operationele grenzen. Als eenheden uit buurregio's sneller ter plaatse kunnen zijn, dan worden deze gealarmeerd. Uiteraard geldt dit ook andersom. Hierover zijn afspraken gemaakt met de buurregio's. Deze afspraken zijn de laatste jaren niet gewijzigd.

Op dit moment vindt alarmering plaats op basis van de locatie van de post. In de meeste gevallen is dit ook correct. In de toekomst wordt dynamisch alarmeren geïntroduceerd, wat betekent dat wordt gealarmeerd op basis van de voertuiglocatie.

Uitruk-op-maat

In IJsselland wordt vanuit steeds meer posten op maat uitgerukt met een TS-flex. Posten kunnen op eigen initiatief starten met uitrukken op maat. Hiervoor is een standaard implementatie- en oefenprogramma beschikbaar dat start met een risico-inventarisatie. Het invoeren van uitruk op maat zorgt voor een betere beschikbaarheid en mogelijk voor een snellere uitruktijd en daarmee opkomsttijd. De berekeningen voor het dekkingsplan worden voorsnog alleen uitgevoerd op basis van een TS6, omdat bij een maatgevend incident (binnenbrand woning) met zes personen wordt uitgerukt (al dan niet samengesteld uit meerdere eenheden).

Programma Veilig Leven en risicogericht adviseren

In het programma Veilig Leven werkt Veiligheidsregio IJsselland aan een integrale aanpak om de zelfredzaamheid van haar inwoners te bevorderen op de volgende gebieden:

1. Het voorkomen van brand en ongevallen doordat inwoners zich meer bewust zijn van (on)veilige situaties in hun leefomgeving en dat wat ze zelf kunnen doen om branden en ongevallen te voorkomen. We willen bovendien met onze inwoners de volgende stap zetten: van bewustwording naar ook werkelijk doen: veilig handelen dus.
2. Als branden of ongevallen zich toch voordoen, willen we dat inwoners weten hoe ze moeten handelen om de gevolgen van de brand en/of het ongeval zoveel als mogelijk te beperken.

Dit gebeurt onder andere door voorlichting, onderwijs, games, oefeningen en woningchecks. Deels door de veiligheidsregio zelf, deels door andere organisaties waarmee de veiligheidsregio een samenwerking aangaat. De belangrijkste doelgroepen zijn vooralsnog zelfstandig wonende ouderen en jeugd. In het programma worden bij brandveiligheidsactiviteiten de repressieve prestaties van de brandweer meegewogen, onder andere bij de bepaling van risico's. De repressieve prestatie wordt niet zo zeer beïnvloed door de preventieve activiteiten uit het programma, maar ze versterken wel de brandveiligheidsketen. Wanneer een preventieve maatregel ertoe leidt dat de noodzaak tot een brandmelding of redding wordt voorkomen is dit van meerwaarde op de totale waarde van de prestatie van de brandweer. In ieder advies op een omgevingsvergunning is een paragraaf 'risicogerichtheid' opgenomen. In deze paragraaf staat een advies, aanvullend op de wettelijke regels, gericht op het verder beperken van onveilige situaties.

2.2 Externe ontwikkelingen

Het verzorgingsgebied van Veiligheidsregio IJsselland is de afgelopen jaren sterk ontwikkeld. In deze paragraaf staat beschreven wat de belangrijkste externe ontwikkelingen zijn.

Geografie

Veiligheidsregio IJsselland dekt samen met Veiligheidsregio Twente de provincie Overijssel af. Veiligheidsregio IJsselland bestaat uit elf gemeenten en beslaat een gebied van ruim 1700 km². IJsselland grenst aan vijf andere veiligheidsregio's: Twente, Fryslân, Flevoland, Drenthe en Noord- en Oost-Gelderland. Het werkgebied van Veiligheidsregio IJsselland wordt gekenmerkt door de rivieren de IJssel en de Vecht. De A50 en A28 lopen als grote verkeersaders dwars door onze regio. Het landschap is divers: van de waterrijke gebieden in het noorden tot de bosrijke omgeving in het oosten. Van grote steden tot platteland.

Er zijn in IJsselland een aantal relevante infrastructurele wijzigingen geweest sinds 2014. Het gaat daarbij om de aanpassingen aan N377, N348 en N340. Daarnaast zijn in de meeste gemeenten nieuwe woonwijken gebouwd of zijn bestaande industrieterreinen uitgebreid. Deze uitbreidingen liggen over het algemeen verder van kazernes af. Bij stap 2 en 3 wordt bekeken of deze nieuwe gebieden binnen de norm kunnen worden bereikt.

Demografie

In het werkgebied van Veiligheidsregio IJsselland wonen ruim 513.000 inwoners. Dit is een stijging van bijna 18.000 inwoners ten opzichte van 2014. Relatief gezien heeft de grootste groei plaatsgevonden in de gemeente Kampen.

De risico's in de regio

Volgens de WvR (artikel 15) wordt voorgeschreven dat het algemeen bestuur van de veiligheidsregio verplicht is om (eens per vier jaar als basis voor het beleidsplan) een regionaal risicoprofiel vast te stellen, waarin de maatgevende/relevante risico's voor de veiligheidsregio worden beschreven. In dit rapport beperken we ons tot het maatgevende risico gebouwbrand. De hoogst scorende risico's uit het regionale risicoprofiel zijn: brand in dichte binnenstad, overstroming, paniek in menigte, uitval nutsvoorziening en ziektegolf. Dit profiel is niet gewijzigd ten opzichte van 2014. Net over de grens in Duitsland staat de kerncentrale Emsland, bij oostenwind ligt IJsselland in het effectgebied. Het aantal Brzo-bedrijven in IJsselland is ten opzichte van 2014 afgenomen. Er zijn nu nog vier Brzo-bedrijven: twee tankterminals in Kampen (EG fuel) en Zwolle (VARO Energy Tankstorage), N.V. Nederlandse Gasunie in Vilsteren en Nouryon in Deventer. Het spoorwegen- en snelwegennetwerk heeft geen grote wijzigingen ondergaan.

Relatie met het brandrisicoprofiel

Het dekkingsplan hangt samen met het brandrisicoprofiel. Het dekkingsplan is gebiedsgericht, maar zoomt ook in op kwetsbare objecten, zoals gebouwen waar niet-zelfredzame personen overnachten. Denk hierbij aan verpleeghuizen. Bij die objecten waar de opkomsttijd wordt overschreden, wordt bekeken welke risicobeheersende of repressieve maatregelen genomen kunnen worden. De categorie 1-objecten uit het dekkingsplan scoren hoog in het brandrisicoprofiel. Deze en andere objecten die hoog scoren in het brandrisicoprofiel, hebben al de prioriteit in het programma Toezicht & Handhaving. Hier worden dan ook geen separate activiteiten voor opgestart in het kader van het dekkingsplan. Wel worden de aandachtsobjecten naar voren gehaald in de planning. Vanuit het dekkingsplan komen er geen objecten naar voren die nog niet in beeld waren vanuit het brandrisicoprofiel.

Taakdifferentiatie

Uit onderzoek blijkt dat het noodzakelijk is dat er in beginsel niet meer gewerkt wordt met gekazerneerde en geconsigneerde vrijwilligers (bouwsteen 1). Aanvullend differentiëren in taken tussen beroeps en vrijwilligers (basis/specialisme) lijkt niet noodzakelijk. Landelijk wordt bouwsteen 1 verder uitgewerkt in een implementatieplan. Ook regionaal onderzoeken we al wat dit betekent voor onze organisatie. Doel daarbij is inzicht te krijgen in hoe de veiligheidsregio kan voldoen aan bouwsteen 1 waarbij het huidige niveau van brandveiligheid in IJsselland voor de burger wordt gewaarborgd en waar mogelijk verbeterd.

3. Beschrijving dekking (processtap 2)

In dit hoofdstuk wordt de verwachte dekking in het verzorgingsgebied beschreven. Hiermee maken we inzichtelijk waar we repressief toe in staat zijn onder de gegeven omstandigheden (uit processtap 1). Dit doen we door te kijken naar vier factoren: snelheid, capaciteit, paraatheid en werkdruk.

3.1 Snelheid

Snelheid beschrijft de best geschatte tijd waarmee de eerste basiseenheid (tankautospuiter met zes personen) ter plaatse kan zijn. Het gebied waar een basisbrandweereenheid van een post het snelst kan zijn ten opzichte van andere basisbrandweereenheden wordt het verzorgingsgebied van die eenheid of post genoemd. Indien er met een andere bezetting wordt gewerkt, moet het samenstel van eenheden een vergelijkbare slagkracht hebben als die van een TS6 (tankautospuiter bezet met zes personen).

Beschrijving hoe we zijn gekomen tot opkomsttijd

De opkomsttijd wordt berekend door de meldkamertijd, de uitruktijd en de rijtijd bij elkaar op te tellen.

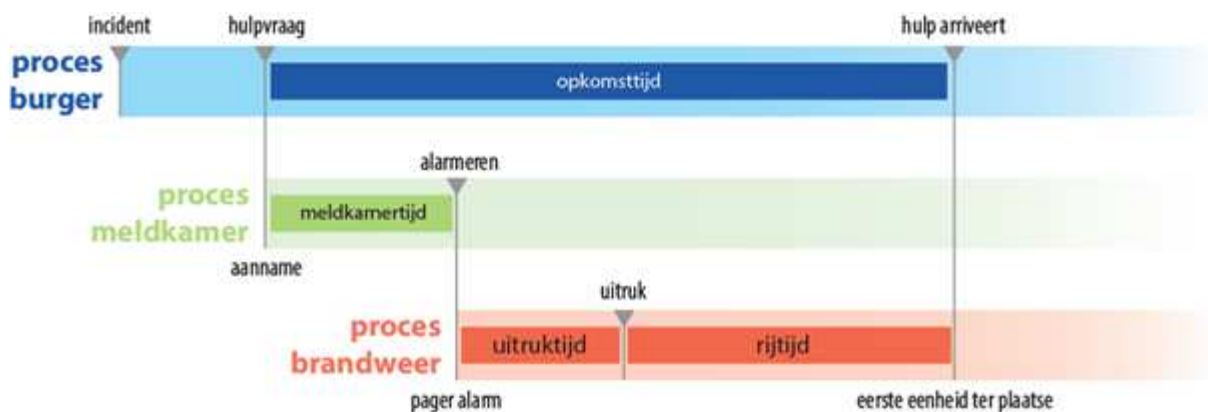

De meldkamertijd en uitruktijd per post zijn bepaald conform de rekenvoorschriften uit de landelijke handreiking.

De aanname van de melding is de start van het uitrukproces van de brandweereenheid. Meldingen kunnen op twee manieren op de meldkamer binnenkomen, als telefonische melding via de 112-centrale (112-melding) of als automatische melding via het Openbaar MeldSysteem (OMS). Bij een OMS-melding ziet de centralist direct waarvan de melding afkomstig is en kan de alarmering van de brandweer snel plaatsvinden. Omdat verreweg de meeste automatische brandmeldingen loze meldingen betreffen, wordt er sinds enige tijd in veel gevallen eerst door de centralist een telefonische verificatie gedaan. Hierbij heeft de centralist contact met iemand in het betreffende pand om zo vast te stellen of het een daadwerkelijke brand betreft. Deze verificatie kan tot maximaal vijf minuten duren. Bij 112-meldingen moet de centralist de melder 'uitvragen' om vast te kunnen stellen waar de brand is, wat er brandt en of spoedeisend optreden van de brandweer is vereist. De meldkamertijd voor het bepalen van het dekkingsplan is berekend op 69 seconden. Daarbij zijn alle soorten prio 1-meldingen meegenomen in de berekening (inclusief OMS-meldingen).

De tijd tussen alarmering van de medewerkers en de daadwerkelijk uitruk van de basiseenheid heet de uitruktijd. De uitruktijden (mediaan) zijn per post berekend en worden ook gebruikt bij de berekening van de kazernevolgorde tabellen. Voor dit plan is er geen onderscheid gemaakt tussen de dagsituatie en de situatie avond, nacht en weekend. De gebruikte gegevens zijn afkomstig uit een specifieke applicatie, Veiligheidspaspoort, waarin

incidentinformatie wordt bijgehouden. De bevelvoerder van de inzet checkt de door de meldkamer ingevoerde tijden.

Het laatste tijdselement, de rijtijd, wordt berekend met behulp van speciale software (Care). Hiervoor is het standaard rijtijdenmodel gebruikt waarbij wordt uitgegaan van een rijsnelheid van 85% van de snelheid die op dat wegvak geldt. Het wegenbestand is op enkele punten verrijkt door het schrappen of toevoegen van calamiteitenopritten bij enkele snelwegen.

Snelheid: dekkingskaart en -grafiek snelheid

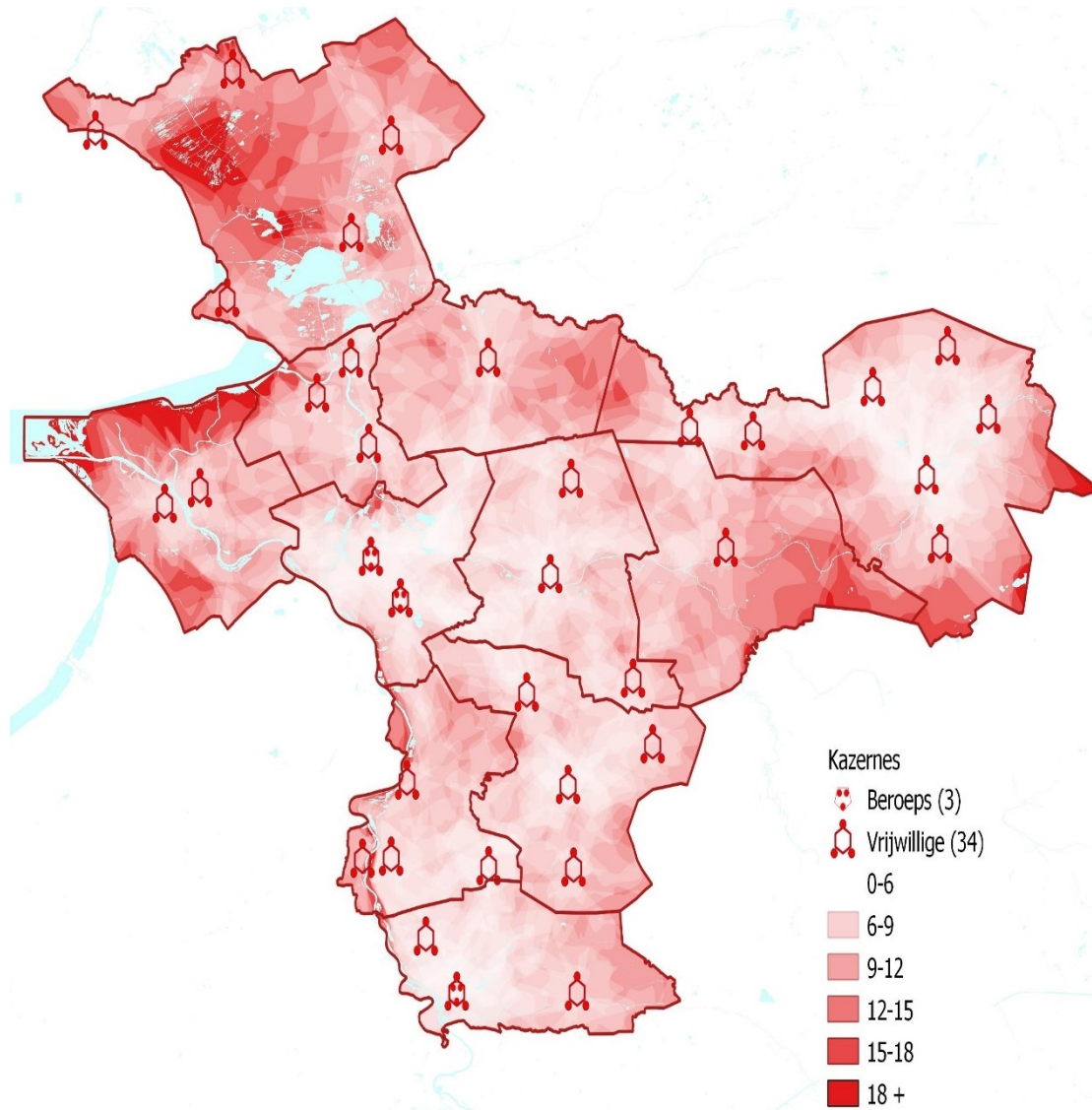

1. Opkomsttijd van de 1e tankautospuiter in minuten, hoe donkerder de vlek, hoe hoger de opkomsttijd van de eerste basisbrandweereenheid.

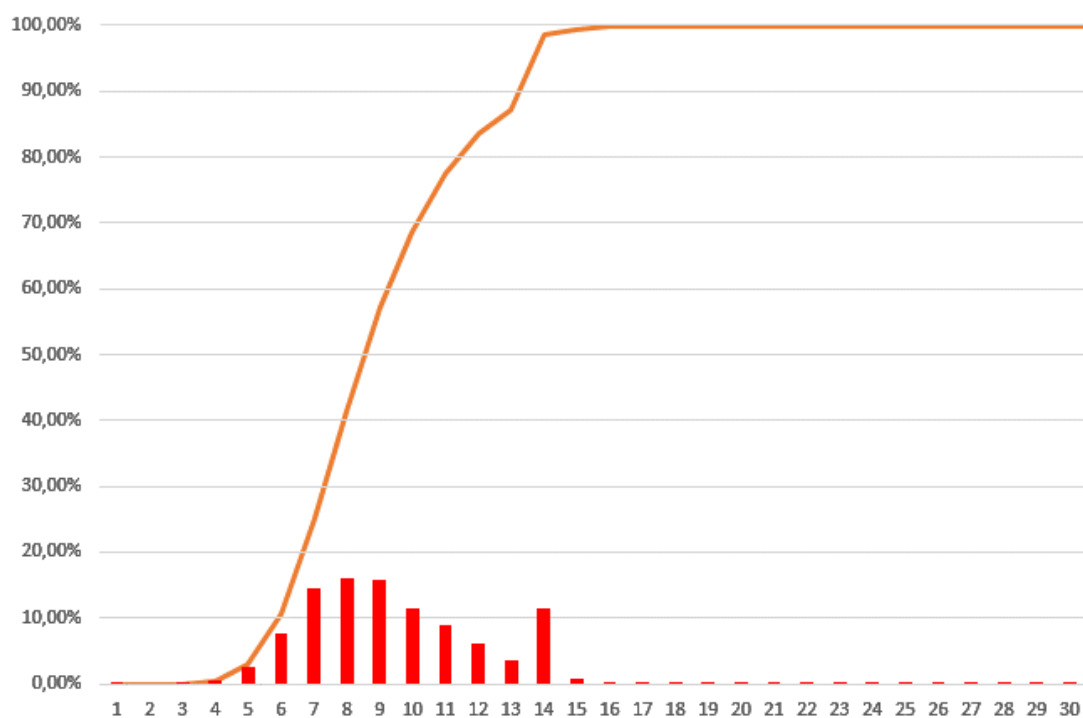

2. Dekkingsgrafiek snelheid. Welk percentage van de locaties in de regio wordt bereikt in een bepaalde opkomsttijd? Bijvoorbeeld: 60% van de objecten wordt binnen 9 minuten bereikt.

3.2 Capaciteit: slagkracht en grootschalige en langdurige inzetten

Capaciteit bestaat uit slagkracht en grootschalige en langdurige inzetten. Slagkracht is het vermogen om bij opschaling snel meerdere eenheden tot een maximum van drie tankautospuitten (basisbrandweezorg) ter plaatse te krijgen. Bij het grootschalig optreden gaat het om een inzet vanaf vier tankautospuitten en meerdere pelotons.

Slagkracht

Onderstaande afbeeldingen geven inzicht in wat de slagkracht in de regio is. Hierbij is uitgegaan van het paraat zijn van alle eenheden.

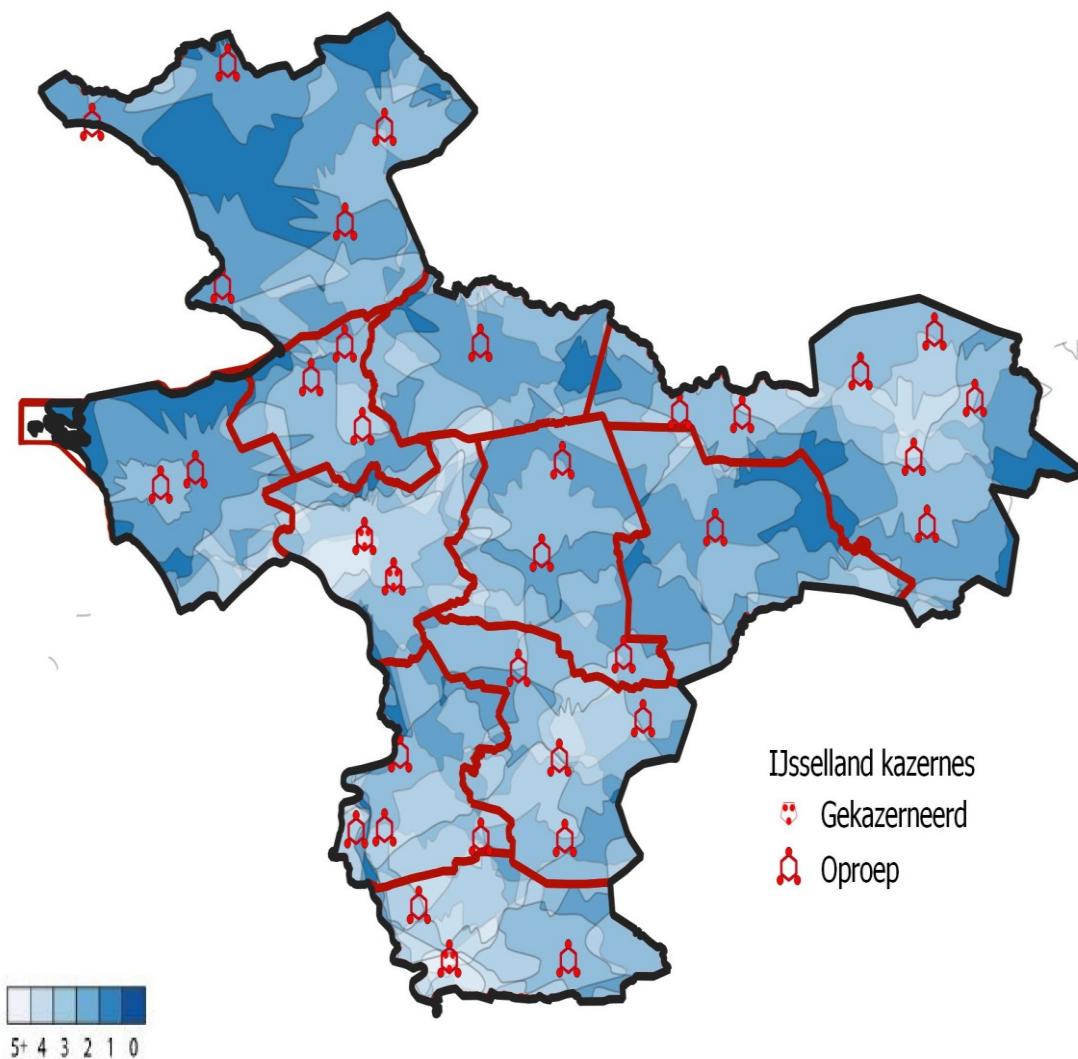

3. Slagkracht: aantal tankautospuitten binnen 15 minuten, hoe lichter de vlek, hoe meer tankautospuitten binnen 15 minuten ter plaatse kunnen zijn.

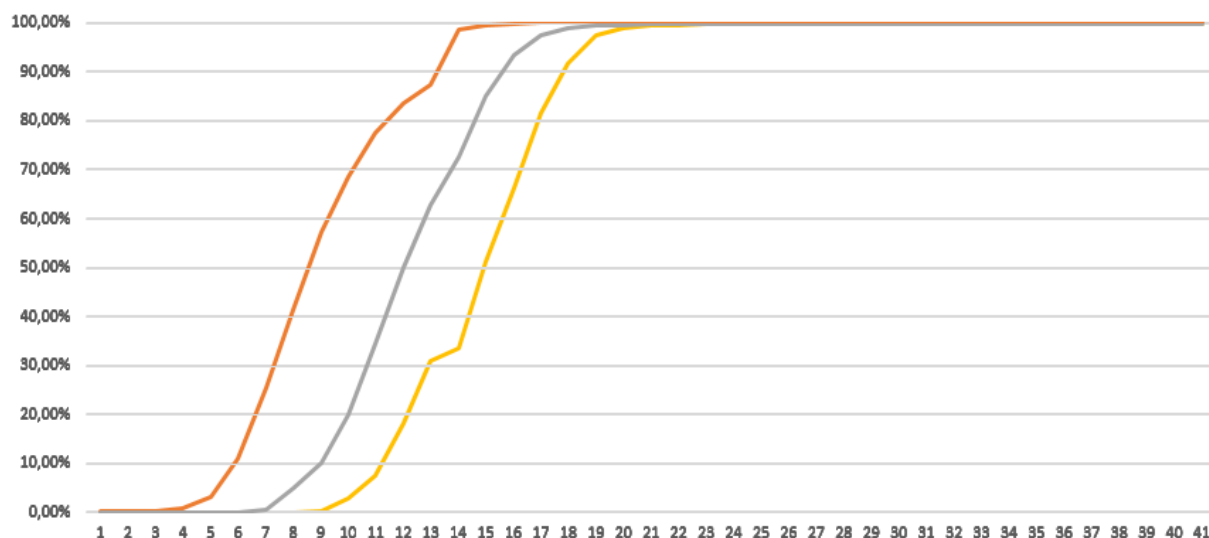

4. S-curve slagkracht: cumulatieve verdeling van opkomsttijden voor volgende eenheden per gebied. Van links naar rechts het eerste, tweede en derde voertuig. Bijvoorbeeld: in 50% van de gevallen zijn er binnen 15 minuten drie eenheden ter plaatse.

Grootschalig brandweeroptreden (GBO)

Grootschalig brandweeroptreden betreft het optreden waarbij vier of meer basiseenheden (tankautospuitten) worden ingezet. Er wordt gewerkt met een pelotonsstructuur, die landelijk voorgeschreven is. Voor het grootschalig brandweeroptreden kan de brandweer in IJsselland de volgende dekking leveren:

- Basispelotons (vier tankautospuitten)
 - Peloton 100 binnen 30 minuten inzetbaar op de incidentlocatie.
 - Peloton 200 binnen 45 minuten inzetbaar op een uitgangstelling (UGS).
 - Peloton 300 binnen 60 minuten inzetbaar op een uitgangstelling (UGS).
 - Peloton 400 binnen 60 minuten inzetbaar op een uitgangstelling (UGS).
- Grootschalige Watervoorziening (watervoerende voertuigen)
 - Peloton 500 binnen 30 minuten inzetbaar.
 - Peloton 600 binnen 60 minuten inzetbaar.
- Peloton 800: Specialistische Blussing, binnen 60 minuten inzetbaar.
- Peloton 900: Logistiek, ter plaatse binnen 60 minuten.
- Peloton Natuurbrandbestrijding, inzetbaar binnen 30 minuten, voor verdere opschaling wordt samengewerkt met buurregio's (met name VNOG en Twente).

Over de interregionale inzet van deze pelotons zijn landelijk afspraken gemaakt. Voor externe bijstand stelt Brandweer IJsselland de volgende pelotons beschikbaar:

- 2x Basispeloton.
- Peloton Grootschalige Watervoorziening.
- Peloton Specialistische Blussing.
- Peloton Logistiek.

Bij externe bijstand van basispelotons wordt gewerkt met vastgestelde pelotons. Op die manier blijft de paraatheid voor reguliere incidenten in stand.

Specialistisch optreden (SO)

Naast het grootschalig basisoptreden is binnen Brandweer Nederland het specialistisch optreden (SO) bovenregionaal georganiseerd.

Incidentbestrijding gevaarlijke stoffen (IBGS)

De IBGS-teams (eenheid van vier gaspakdragers, een inzetleider en een plotter/chauffeur) zijn georganiseerd vanuit een samenwerkingsverband tussen de Oost-5 regio's (IJsselland, Gelderland Zuid, VNOG en Twente) waarbij Deventer een IBGS-team levert. Het eerste IBGS-team is binnen een uur inzetbaar.

Waterongevallen

Ieder waterongeval waarbij onder water geopereerd moet worden bij een diepte vanaf 1,5 meter worden duikteams ingezet. Daarbij geldt dat de eerste vijf minuten cruciaal zijn bij de overlevingskans van het verdrinkingslachtoffer. Bij het brandweerdrukken wordt over het algemeen het gouden uur gehanteerd. Binnen dit uur heeft het slachtoffer mogelijk kans op overleven bij adequate medische zorg. Veiligheidsregio IJsselland beschikt over twee duikteams (Deventer en Zwolle). Naast onze twee eigen teams, maken we ook gebruik van duikteams uit andere regio's, afhankelijk van de locatie. Daarnaast zijn er zeven snelvarende en drie langzaamvarende brandweervaartuigen gestationeerd op diverse posten in de regio voor oppervlakteredding.

Specialisme Technische Hulpverlening (STH)

STH is een specialisatie van de basistaak technische hulpverlening. IJsselland voert deze taak uit samen met vier andere regio's voor heel Nederland. Incidenten op dit gebied worden vanuit de basisbrandweezorg uitgevoerd en opgeschaald. In die gevallen waar kennis, technieken of materialen in de basisbrandweezorg onvoldoende of niet beschikbaar zijn, wordt een STH-team ingezet. Een STH team kan binnen negentig minuten ter plaatse zijn in heel Nederland. De post Zwolle-zuid is de standplaats van het landelijke STH-team Oost. Dit betekent dat de opkomsttijd in IJsselland relatief kort is.

Handcrew

Bij natuurbranden kan de handcrew Overijssel worden ingezet. In dit team werken leden van vrijwillige posten van IJsselland en Twente samen. Dit zijn de posten Den Ham, Nijverdal, Dedemsvaart en Raalte. Zij kunnen in IJsselland binnen 1,5 uur worden ingezet.

3.3 Paraatheid

In een regio met veelal kazernes die een vrije opkomstmodel kennen, is het bekend dat paraatheid niet altijd gegarandeerd is. Factoren als beschikbaarheid en gelijktijdigheid spelen daarin een rol. Door deze factoren te beschrijven en mee te wegen in de totaalbeoordeling van de dekking, doen we meer recht aan de praktijk.

Beschikbaarheid

Beschikbaarheid is de mate waarin de brandweer voldoende (gekwalificeerd) personeel en werkend materieel beschikbaar heeft om daadwerkelijk naar een incident uit te rukken en deze te bestrijden. Bij de beroepsposten is beschikbaarheid gegarandeerd door kazernerij van een volledige ploeg. Bij de vrijwillige posten worden indien nodig maatregelen genomen om de beschikbaarheid te waarborgen, zoals het inzetten van dagdienstmedewerkers. Potentiële knelpunten in beschikbaarheid worden inzichtelijk gemaakt met beschikbaarheidssystemen (PreCom). Feit blijft natuurlijk dat we in IJsselland grotendeels te maken hebben met vrije opkomst en beschikbaarheid dus nooit 100% gegarandeerd is. Dat is inherent aan het vrije opkomstmodel.

Voor het gepland buiten dienst zetten van posten zijn afspraken opgesteld. Bij onderhoud aan materieel (eerste tankautospuiter van een post) wordt altijd een vervangend voertuig ingezet. De afspraken zijn opgenomen in bijlage 2.

Consignatie

In de post Kampen wordt in de avond, nacht en in het weekend gewerkt met een consignatieploeg van zes personen, om beschikbaarheid te kunnen garanderen. De posten Steenwijk, Ommen, Oldemarkt en IJsselmuiden kennen een structurele consignatie van een bevelvoerder en/of chauffeur. Meerdere posten passen incidenteel consignatie toe tijdens feestdagen, vakantie en evenementen.

Gelijktijdigheid

Gelijktijdigheid beschrijft de gevolgen voor de dekking indien meerdere incidenten op hetzelfde moment een beroep doen op hetzelfde beschikbare brandweermaterieel en - personeel. De mate van gelijktijdigheid is op dit moment nog niet in concrete cijfers uit te drukken. Uit ervaring weten we echter dat er in IJsselland weinig sprake is van gelijktijdigheid van incidenten. Voor de posten waar de kans hierop het grootst is (Zwolle-Noord, Zwolle-Zuid, Deventer en Kampen) worden bij langdurigere incidenten direct vrijwilligers gealarmeerd voor herbezetting. Bij een alarm rukken zij dan uit met de tweede tankautospuiter die operationeel beschikbaar is op die posten.

Restdekking

In IJsselland kunnen maximaal vier basispelotons (zestien tankautosputters) uit eigen regio worden ingezet bij één grootschalig incident. Daardoor blijven nog ruim voldoende (meer dan twintig) basiseenheden over die, indien nodig, door het brandweeractiecentrum opnieuw over de regio worden verdeeld, om ook bij gelijktijdige incidenten de snelst mogelijke brandweezorg te blijven leveren. Met omliggende regio's zijn afspraken gemaakt over het leveren van de snelste brandweezorg. Daardoor komt bezetting van pelotons bij inzetten aan de rand van de regio al grotendeels van buitenaf. Hierdoor blijven nog meer IJssellandse eenheden beschikbaar voor gelijktijdige incidenten. Onderstaande afspraken zijn in het kader van restdekking gemaakt.

Afspraken restdekking bij grotere incidenten

Bij grotere incidenten geldt een werkwijze die ervoor zorgt dat de operationele dekking weer optimaal wordt, zodat ook voor een volgend incident de snelste eenheid weer wordt gealarmeerd. Hiervoor wordt een post indien noodzakelijk herbezet. Herbezetting wordt altijd per incident beoordeeld en is afhankelijk van incidentlocatie, inzetduur en risicoprofiel. De 24 uurskazernes Zwolle en Deventer hebben de hoogste prioriteit en worden het eerst herbezet indien noodzakelijk. Het organiseren van restdekking is een verantwoordelijkheid van de hoogst leidinggevende en wordt veelal uitgevoerd door het brandweeractiecentrum.

3.4 Werkdruk op basis van alarmeringsfrequentie

De factor werkdruk wordt inzichtelijk gemaakt door onderstaand overzicht van het totaal aantal alarmeringen per post. Hierbij zijn alle alarmeringen meegenomen, dus niet alleen die van het scenario brand in een gebouw.

	2016	2017	2018	2019	2020	gemiddeld per dag
Balkbrug	43	53	56	60	49	0,14
Bathmen	54	52	63	67	52	0,16
Bergentheim	49	45	62	52	55	0,14
Dalfsen	93	89	100	92	68	0,24
2030	65	64	72	67	55	0,18
2040	28	25	28	25	13	0,07
Dedemsvaart	107	95	99	77	70	0,25
Deventer	648	579	630	593	532	1,63
2830	580	524	557	467	473	1,43
2831	68	55	73	126	59	0,21
Diepenveen	63	43	67	60	68	0,16
Genemuiden	122	84	90	78	61	0,24
1831	26	15	11	10	3	0,04
1832	96	69	79	68	58	0,20
Giethoorn	34	59	33	44	44	0,12
Gramsbergen	28	28	40	32	39	0,09
Hardenberg	164	153	150	142	118	0,40
2330	121	16	18		81	0,13
2340	43	137	132	142	37	0,27
Hasselt	91	97	97	76	56	0,23
Heeten	24	36	23	25	22	0,07
Heino	34	45	52	51	38	0,12
IJsselmuiden	106	121	136	141	87	0,32
Kampen	233	224	247	222	174	0,60
1430	222	207	234	215	166	0,57
1431	11	17	13	7	6	0,03
Krim	21	15	25	22	23	0,06
Kuinre	11	15	12	13	19	0,04

Lemelerveld	41	47	36	58	51	0,13
Luttenberg	21	24	22	19	22	0,06
Nieuwleusen	53	51	62	56	52	0,15
Oldemarkt	33	21	36	37	28	0,08
Olst	75	47	56	49	47	0,15
Ommen	114	124	147	130	89	0,33
2230	16	51	6	18		0,05
2241	98	73	141	112	85	0,28
Raalte	121	113	96	98	70	0,27
2630	104	102	81	84	66	0,24
2631	17	11	15	14	4	0,03
Slagharen	41	40	50	47	54	0,13
Staphorst	127	120	104	118	95	0,31
1930	106	107	94	104	82	0,27
1931	21	13	10	14	13	0,04
Steenwijk	148	150	143	154	142	0,40
1231	137	138	130	139	129	0,37
1232	11	12	13	15	13	0,04
Vollenhove	49	63	44	32	53	0,13
Welsum	3	6	11	6	5	0,02
Wesepe	17	20	27	22	13	0,05
Wijhe	44	53	59	53	46	0,14
Zwartsluis	49	72	60	46	43	0,15
Zwolle Noord	795	865	704	663	575	1,97
1631	760	847	625	644	564	1,88
1632	17		20	8		0,02
1634	18	18	59	11	11	0,06
Zwolle Zuid	488	519	452	446	383	1,25
1630	446	447	420	424	263	1,10
1632	42	72	32	22	120	0,16
Totaal	7197	7188	6954	6617	5644	18,4

5. Alarmeringsfrequentie: totaal aantal alarmeringen per post per jaar over de afgelopen vijf jaar met in de laatste kolom het gemiddeld aantal incidenten per dag.

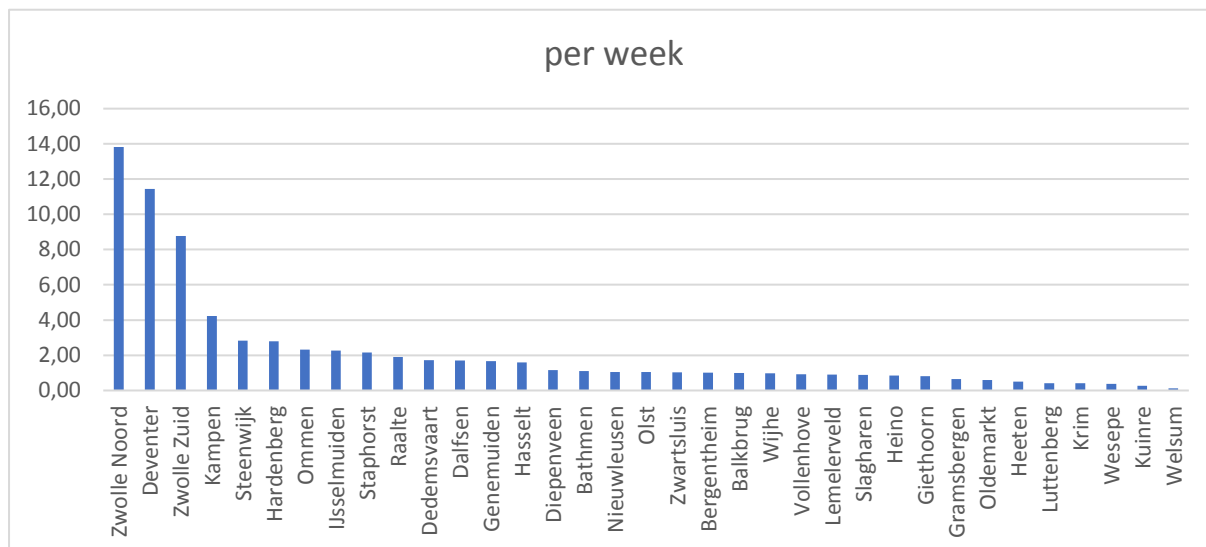

Over de gehele linie neemt het aantal alarmeringen af. Dit komt met name door het terugdringen van ongewenste meldingen (automatische brandalarmen). Daarnaast neemt al jaren het aantal uitrukken voor hulpverlening af. Auto's worden beter en veiliger, de snelheden in de buitengebieden liggen lager en de ambulance kan het vaker af zonder onze hulp.

Naast het aantal alarmeringen kunnen posten ook een hoge werkdruk ervaren door nevenwerkzaamheden, zoals het organiseren van oefeningen of activiteiten op het gebied van brandveilig leven.

4. Beoordeling dekking

In dit hoofdstuk worden de factoren snelheid, capaciteit, paraatheid en werkdruk separaat beoordeeld. Dit vindt onder andere plaats door het overheersende karakter van de objecten in het gebied te beschrijven en in te delen in de uiteindelijke categorie van het gebied. Tot slot volgt er een totaaloordeel per gemeente én voor de gehele regio.

4.1 Beoordeling snelheid

Om de factor snelheid te kunnen beoordelen, is het nodig dat de gebieden in categorieën worden ingedeeld. Per buurt⁴ wordt vervolgens de theoretisch behaalde snelheid vergeleken met de toegestane bandbreedte uit het beoordelingskader.

Indeling gebieden

Conform het beoordelingskader gebiedsgerichte opkomsttijden krijgen alle buurten een categorie toegewezen, op basis van het overheersend karakter van het gebied:

indeling buurten in categorieën
categorie I
oude binnensteden
gebouwen voor slapende niet-zelfredzame personen
portiekwoningen
woongebouwen hoger dan 20 meter
categorie II
woningen
gebouwen voor zelfredzame personen (inclusief industrie)
categorie III
verspreid liggende woningen
verspreid liggende gebouwen voor zelfredzame personen (inclusief industrie)

6. Indeling buurten in categorieën conform handreiking.

⁴ Hiervoor wordt de indeling van het CBS gebruikt ('CBS-buurten').

Dit leidt tot de volgende indeling voor de buurten in IJsselland:

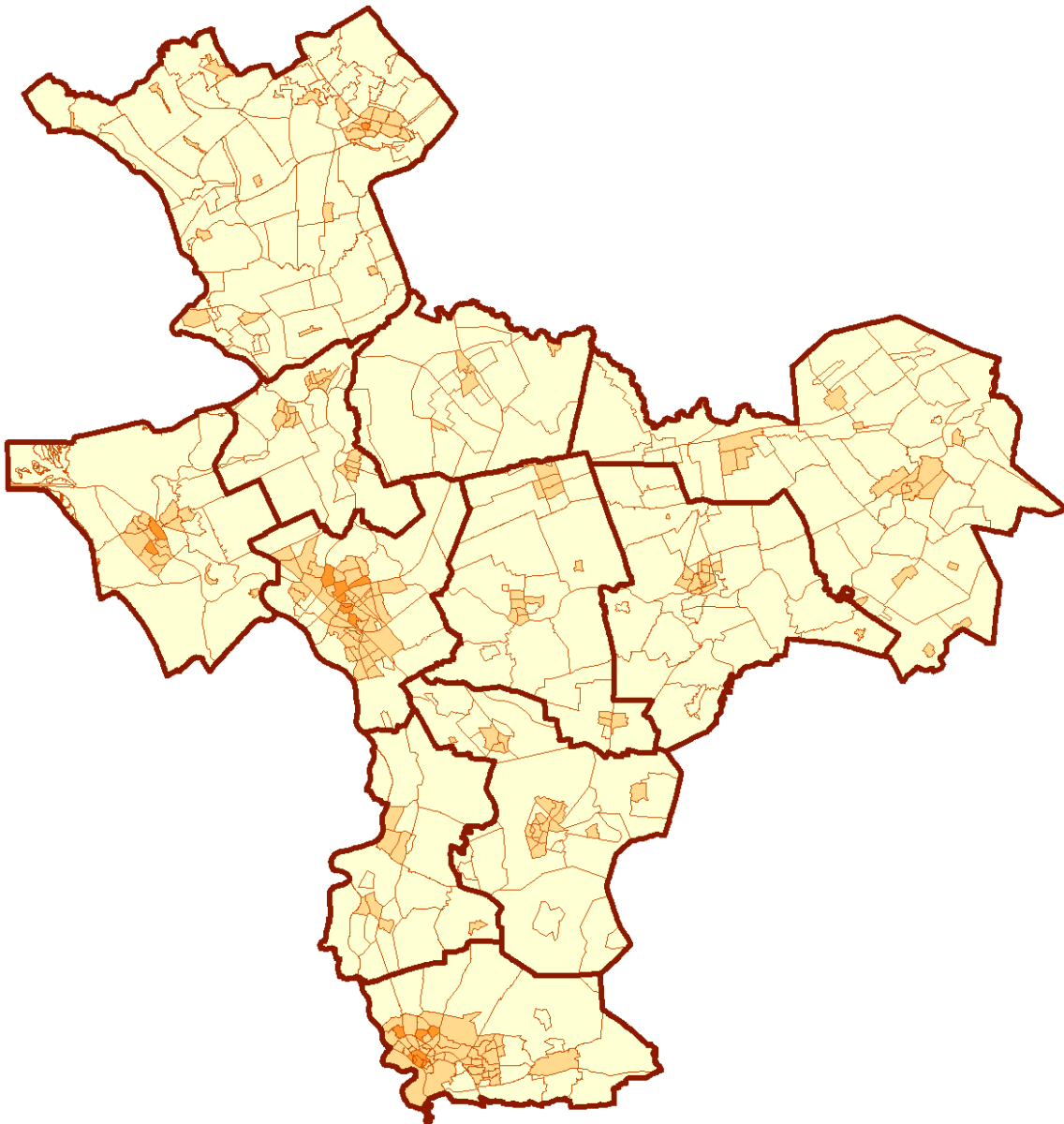

7. De indeling van IJsselland in buurten met de daarbij behorende categorie (donker oranje = categorie I, oranje is categorie II en licht oranje is categorie III).

Beoordeling gebieden

Per ingedeeld gebied is berekend wat de theoretische opkomsttijd in dat gebied is. Die tijd is vervolgens vergeleken met de referentiewaarde en de bandbreedte in minuten die bij die categorie hoort.

categorie	referentiewaarde in minuten	bandbreedte in minuten
I	7	4-10
II	10	7-13
III	15	12-18

Dit leidt tot een oordeel per gebied: goed (sneller dan referentiewaarde), voldoende (tussen referentiewaarde en einde bandbreedte) of onvoldoende (buiten bandbreedte).

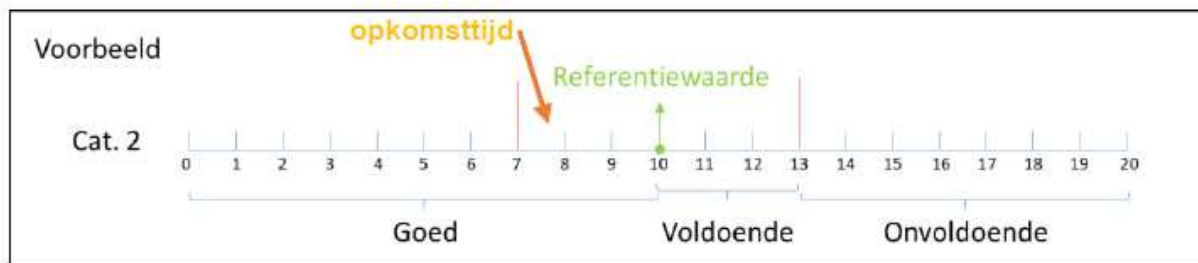

8. Voorbeeld van beoordeling van opkomsttijd ten opzichte van referentiewaarde en bandbreedte.

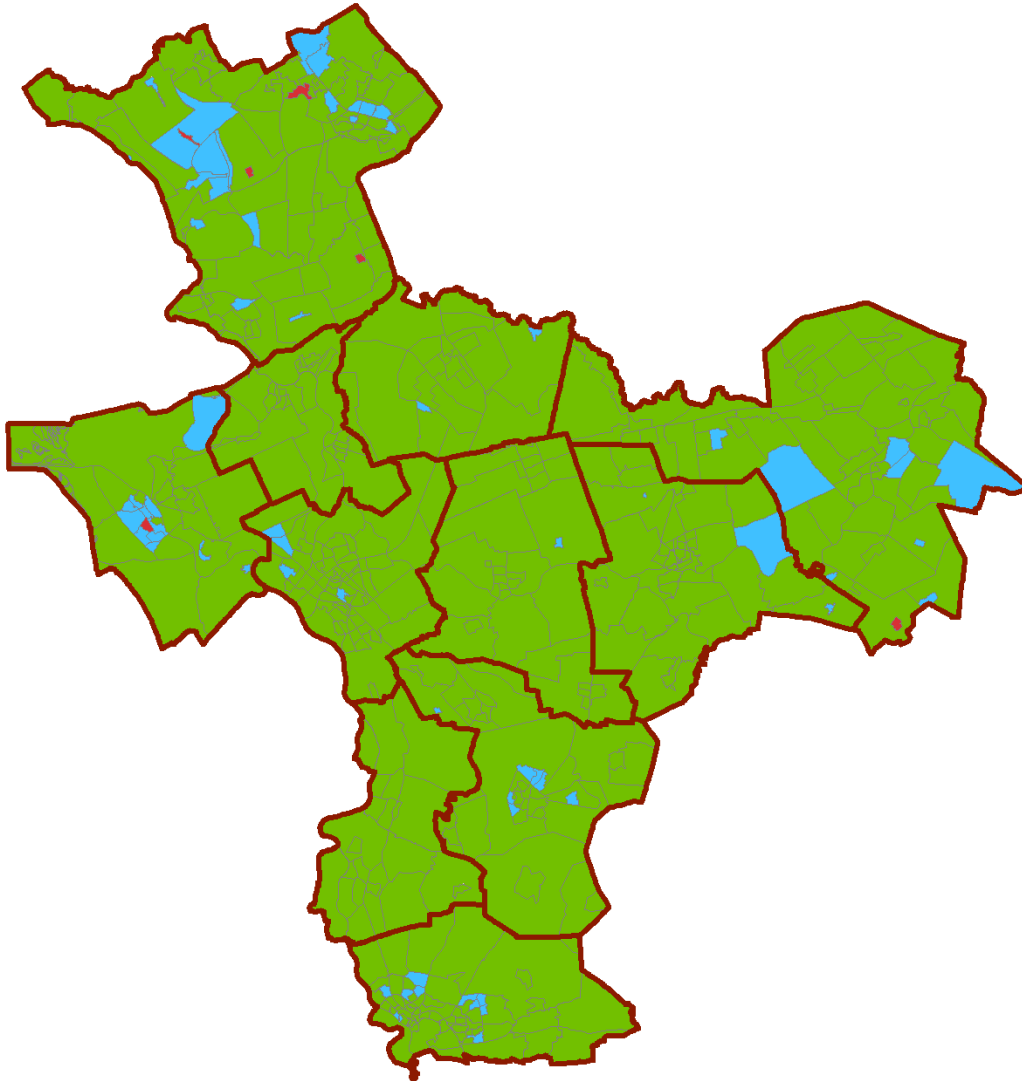

9. Beoordeling per gebied. Groen is goed, blauw is voldoende, rood is onvoldoende.

Zes gebieden scoren onvoldoende: de Flevowijk in Kampen; Kalenberg, Scheerwolde, Wanneperveen & Steenwijkerwold in Steenwijkerland en de kern van Sibculo in Hardenberg. Dit zijn vanuit het verleden bekende knelpunten waarop eerder al actie is ondernomen. In Kampen zijn maatregelen genomen om de uitruktijd te verkorten. Kalenberg is een waterrijk gebied waardoor de opkomsttijd altijd hoog zal liggen. De inwoners van dit gebied zijn hierover in het verleden geïnformeerd.

Ongeacht de opkomsttijd van de brandweer is het van het grootste belang dat bewoners tijdig gealarmeerd worden als er brand uitbreekt in hun woning, vooral 's nachts. Met name de rook die bij een brand vrijkomt is dermate snel dodelijk, dat bewoners zichzelf in veiligheid moeten kunnen brengen. Het hebben van goedwerkende rookmelders is hierbij letterlijk van levensbelang. We zetten in op het vergroten van de bewustwording hiervan in bovengenoemde gebieden en in de rest van de regio. De aankomende wettelijke verplichting op het hebben van rookmelders (per 1 juli 2022) helpt hierbij.

Beoordeling aandachtsoBJECTEN

De beoordeling zoals hiervoor beschreven, is gebiedsgericht. Er wordt echter een uitzondering gemaakt voor aandachtsoBJECTEN. Dit zijn objecten uit categorie I met een opkomsttijd buiten de bandbreedte, dus een opkomsttijd hoger dan tien minuten. Er zijn in de gehele regio 50 aandachtsoBJECTEN. Bij de totaalbeoordeling per gemeente later in de

hoofdstuk wordt hier nader aandacht aan besteed. De te nemen maatregelen zullen voor de verschillende soorten objecten uit categorie I grotendeels gelijk zijn. Deze worden hierna per type object beschreven.

Objecten in binnensteden

Er zijn geen objecten in oude binnensteden waarbij de theoretische opkomsttijd buiten de bandbreedte valt. De kans op uitbreiding naar aangrenzende objecten is echter bij oude binnensteden hoog. Daarom rukken er altijd minimaal twee basiseenheden uit naar deze gebieden.

Gebouwen voor slapende niet-zelfredzame personen

Bij 34 gebouwen voor slapende niet-zelfredzame personen ligt de berekende opkomsttijd buiten de bandbreedte. Bij het grootste deel van deze objecten vindt regulier toezicht plaats. Bij die reguliere bezoeken zal de relatief lange opkomsttijd onderwerp van het risicogesprek tijdens de Veiligheidsexpeditie zijn. Bij grotere zorginstellingen zal de methode *Geen nood bij brand* worden toegepast. Daarbij is extra aandacht voor het voorkomen en beperken van rookverspreiding.

Portiekwoningen & woongebouwen hoger dan twintig meter

Bij zestien portiekwoningen en woonflats ligt de voorspelde opkomsttijd buiten de bandbreedte. Bij een alarmering op deze adressen wordt standaard ook een redvoertuig gealarmeerd. Daarmee kan een extra vluchtroute worden gecreëerd. Bij de eigenaren en beheerders zal aandacht worden gevraagd voor het plaatsen van rookmelders. Daarnaast worden er vanuit het programma Veilig Leven voorlichtingsactiviteiten voor de bewoners georganiseerd. Daarbij zal de nadruk liggen op het sluiten van deuren en het verwijderen van brandbare materialen uit gezamenlijke verkeersruimtes. Tot slot zijn woongebouwen met brandbare gevelbekleding geïnventariseerd en wordt bekeken welke maatregelen op dat gebied genomen kunnen worden.

4.2 Beoordeling capaciteit

Voor de beoordeling van capaciteit wordt gekeken naar slagkracht en grootschalig optreden. Voor de beoordeling van slagkracht is geen landelijk beoordelingskader beschikbaar. Er wordt daarom een beschrijvende beoordeling gegeven. Voor grootschalig optreden is wel een beoordelingskader in de handreiking opgenomen. De beoordeling is daarop gebaseerd.

Beoordeling slagkracht

In IJsselland zijn er in de meeste stedelijke gebieden snel drie tankautospuitten beschikbaar. Daar zullen ze ook het snelst nodig zijn. Met een snelle inzet van meerdere voertuigen kan immers voorkomen worden dat de brand zich uitbreidt. In de buitengebieden zal dit niet snel gebeuren. Hier zal het over het algemeen ook langer duren voor er drie tankautospuitten ter plaatse zijn. De verdeling van de slagkracht over de regio is daarmee passend bij de risico's.

Beoordeling grootschalig basisoptreden voor IJsselland

In de IJssellandse uitgangspunten voor het grootschalig optreden staat dat er vier pelotons binnen zestig minuten beschikbaar zijn. Dit lukt inderdaad in het overgrote deel van de regio. Alleen in de waterrijke gebieden in Steenwijkerland niet. Hier zullen echter ook nooit vier pelotons nodig zijn. In het overgrote deel van de regio zijn vier pelotons binnen dertig minuten beschikbaar, zoals te zien is in onderstaande afbeelding.

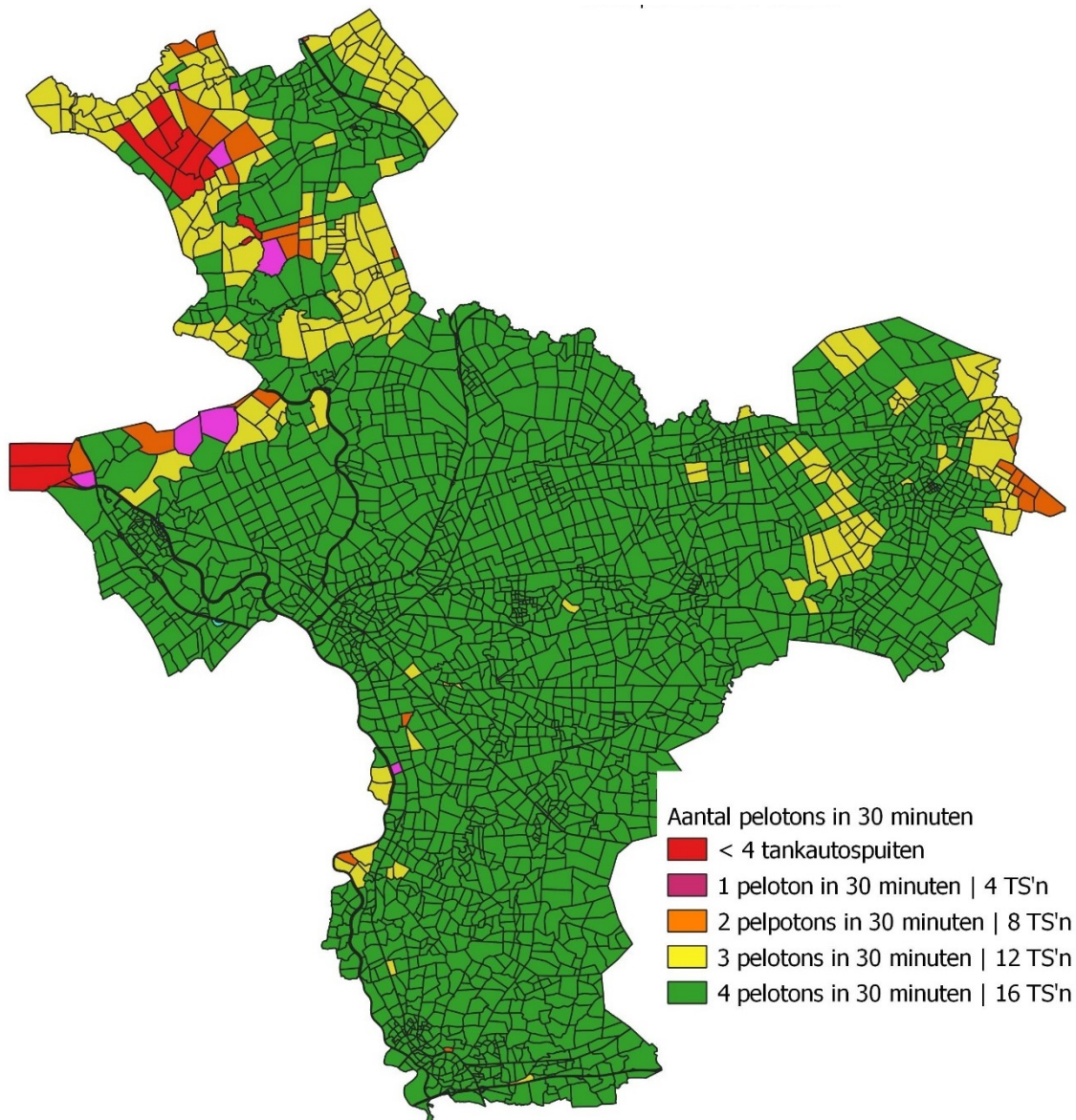

10. Beoordeling grootschalig basisoptreden, het aantal beschikbare pelotons in 30 minuten.

Beoordeling GBO: externe bijstand

Voor externe bijstand moet elke regio één peloton basis brandweezorg, één peloton grootschalig watertransport en één peloton redding & technische hulpverlening kunnen leveren. Bij GBO moet een peloton binnen één uur na een aanvraag voor aflossing bij de regiogrens van de eigen regio zijn. In IJsselland zijn hier vastgestelde pelotons voor bepaald, inclusief pelotonscommandant. In de tabel hieronder is te zien dat IJsselland ruimschoots voldoet aan het beoordelingskader grootschalig brandweeroptreden.

peloton	tankautospuiten	pelotons-commandant	levert bijstand aan	opkomsttijd regiogrens
peloton noord	Hasselt, Vollenhove, Staphorst en Kuinre	OvD-Noord	Friesland, Groningen en Drenthe	UGS 455 (Staphorst): 46:03 minuten
peloton oost	Hardenberg, Dedemsvaart, De Krim en Bergentheim	OvD-Oost	Twente en Duitsland	UGS 413 (Raalte): 51:23 minuten
peloton west	Kampen, Genemuiden, Zwolle en Dalfsen	OvD-Midden/west	Flevoland, Noord-Holland	UGS 415 (Kampen): 34:40 minuten
peloton zuid	Deventer, Wesepe, Luttenberg en Welsum	OvD-Zuid	Gelderland, Noord-Brabant, Limburg, Zeeland, Zuid-Holland en Utrecht	UGS 413 (Raalte): 39:47 minuten

11. Overzicht van pelotons die beschikbaar zijn voor externe bijstand inclusief opkomsttijd aan de rand van de regio (op een uitgangstelling).

4.3 Beoordeling paraatheid

Paraatheid bestaat uit beschikbaarheid, gelijktijdigheid en restdekking. Hiervoor zijn in de handreiking geen beoordelingskaders opgenomen. Er wordt daarom een beschrijvende beoordeling gegeven.

Beschikbaarheid

De beschikbaarheid van posten is grotendeels op orde. Op een aantal posten worden knelpunten op dit vlak ervaren of worden deze voorzien voor de nabije toekomst. Verschillende technische hulpmiddelen dragen er aan bij dat er beter inzicht ontstaat in de beschikbaarheid van functionarissen voor de bezetting van de voertuigen. Daar waar knelpunten dreigen te ontstaan, kan snel worden ingegrepen. Dit betekent niet dat er altijd 100% beschikbaarheid is. Er wordt immers in het grootste deel van de regio gewerkt met vrije opkomst. Vanaf de invoering van dit plan zal de beschikbaarheid van posten beter gemonitord en geregistreerd worden, zodat dit bij een volgende meting beter kwantitatief inzichtelijk wordt.

Gelijktijdigheid

Het komt in IJsselland weinig voor dat er gelijktijdige incidenten zijn, waarvoor het nodig is om een buurpost te alarmeren. De posten waarbij de kans hierop het grootst is, beschikken over een tweede basisvoertuig, waarmee bij een gelijktijdig incident kan worden uitgerukt. Daarnaast is in de meest risicovolle gebieden snel een voertuig van een naburige post beschikbaar.

Restdekking

Met name bij grootschalige inzetten is het van belang restdekking te organiseren. Dit doen we door het herbezetten van beroepsposen. En indien nodig, door ook andere posen met groter risico te laten herbezetten door voertuigen en personeel van posen met een lager risico (verplaatsing voertuigen en personeel). Daarmee wordt, ook tijdens een grootschalig incident, snelle inzet voor overige alarmeringen gegarandeerd.

4.4 Beoordeling werkdruk op basis van alarmeringsfrequentie

Met name bij post Kampen is sprake van een werkdruk die als hoog ervaren wordt. Aangezien de gemeente groeiende is (in aantal inwoners, woningen en industrie) valt te voorzien dat de werkdruk niet af zal nemen. Bij een aantal posen is de werkdruk laag (gemiddeld minder dan 25 incidenten per jaar): Welsum, Kuinre, Luttenberg, De Krim, Wesepe en Heeten.

4.5 Totaalbeoordeling IJsselland

	snellheid	capaciteit	paraatheid	werkdruk
nu	Het overgrote deel van de buurten scoort goed. De uitzonderingen zijn: Flevowijk in Kampen en een aantal gebieden met een laag risico: Kalenberg, Scheerwolde, Wanneperveen & Steenwijkerwold in Steenwijkerland en de kern van Sibculo in Hardenberg.	De capaciteit is goed. Voor grootschalig optreden zijn voldoende eenheden beschikbaar.	Een aantal posen kent uitdagingen op het gebied van paraatheid: Balkbrug, Bergentheim, De Krim, Oldemarkt en Zwartsluis.	Op bijna alles posen wordt de werkdruk eerder te laag als te hoog beoordeeld.
toekomst	Er worden op termijn geen veranderingen verwacht (bij dezelfde spreiding van posen).	Er worden op termijn geen veranderingen verwacht (bij dezelfde spreiding van posen).	De vrijwilligheid van de brandweer komt landelijk gezien steeds meer onder druk te staan. Dit zou ook voor IJsselland op termijn tot uitdagingen kunnen leiden, ook bij posen waar dit nu nog niet speelt.	Er worden op termijn geen veranderingen verwacht.

De brandweezorg in IJsselland is efficiënt en met weinig luxe georganiseerd. Het algemene beeld over de repressieve brandweezorg in IJsselland is voor nu positief. Het aantal posen draagt bij aan dit beeld. Zij zijn van belang voor redundantie, vanwege gelijktijdigheid, maar ook om knelpunten bij paraatheid op te kunnen vangen. Toekomstige uitdagingen op het gebied van paraatheid hebben ook invloed op snellheid en capaciteit. Het is daarom van

belang om de situatie blijvend te monitoren en bij knelpunten te bekijken welke invloed dit heeft op het totale niveau van brandweezorg.

4.6 Totaalbeoordeling per gemeente

Hieronder wordt per gemeente een beoordeling gegeven aan de vier factoren. De volledige lijst met aandachtsoBJECTEN en de te nemen maatregelen is opgenomen in bijlage 3.

Dalfsen

	snelheid	capaciteit	paraatheid	werkdruk
nu	Geen overschrijdingen van de bandbreedtes. Eén buurt scoort voldoende (kern Oudleusen), overige goed.	Met name rondom de kern van Nieuwleusen en Dalfsen zijn er sneller meer eenheden ter plaatse, dit sluit aan bij de risico's.	De posten staan niet vaak gepland buiten dienst. Ook ongepland buiten dienst komt nauwelijks voor. PreCom biedt daarbij ondersteuning.	Er wordt op de posten geen hoge werkdruk ervaren.
toekomst	Gezien bijna alle buurten de beoordeling goed krijgen, is het niet waarschijnlijk dat deze naar onvoldoende zakken.	Er worden geen sluitingen van posten voorzien. De capaciteit blijft daarmee gelijk.	Er worden op termijn geen veranderingen verwacht.	Er worden op termijn geen veranderingen verwacht.

Aandachtsobject

Er is één aandachtsoBJECT in de gemeente Dalfsen. Bij zorgboerderij Buitenplaats Vechterweerd wordt de bandbreedte met ruim vier minuten overschreden.

Aandachtsbuurten

Buurten met score voldoende: kern Oudleusen.

Deventer

	snelheid	capaciteit	paraatheid	werkdruk
nu	Geen overschrijdingen van de bandbreedtes. Elf buurten voldoende, overige goed.	Met name in de binnenstad en de wijken daaromheen en in het westen van Deventer kunnen snel meerdere eenheden ter plaatse zijn. Dit sluit aan bij de risico's.	Beschikbaarheid van de post Deventer is 100 %. Ook de beschikbaarheid van Diepenveen en Bathmen is goed. Dit wordt gemonitord met PreCom.	De werkdruk door het aantal inzetten wordt niet als hoog ervaren, eerder heerst het gevoel dat er 'te weinig' incidenten zijn. Werkdruk door andere aspecten is laag.

toekomst	Gezien bijna alle buurten de beoordeling goed krijgen, is het niet waarschijnlijk dat deze naar onvoldoende zakken.	Er worden geen sluitingen van posten voorzien, ook niet interregionaal. De capaciteit blijft daarmee gelijk.	Er worden op termijn geen veranderingen verwacht.	Er worden op termijn geen veranderingen verwacht.
-----------------	---------------------------------------------------------------------------------------------------------------------	--------------------------------------------------------------------------------------------------------------	---------------------------------------------------	---------------------------------------------------

Aandachtsobjecten

Er zijn acht aandachtsoBJECTEN in de gemeente Deventer. Het gaat om drie gezondheidszorgobjecten, vier portfiekflats en één woongebouw dat hoger is dan twintig meter. De overschrijdingen zijn niet groter dan twee minuten.

Aandachtsbuurten

Buurten met score voldoende: Noordenbergkwartier, Noordenbergsingel, Schrijversbuurt, Ludgeruskwartier, Oranjekwartier, Steenbrugge, Steinvorde, Graveland, Het Fetlaer en Spijkvoorder Enk, Spijkvoorde, Swormink.

Hardenberg

	snellheid	capaciteit	paraatheid	werkdruk
nu	Eén buurt scoort onvoldoende (kern van Sibculo), acht voldoende, overige goed.	Met name rondom Hardenberg zelf kunnen er snel meerdere eenheden ter plaatse zijn. Dit sluit aan bij de risico's.	De posten staan niet vaak gepland buiten dienst. De posten Bergentheim, Balkbrug en De Krim kampen, met name gedurende de zomerperiode, soms met onderbezetting. Hier wordt PreCom ingezet om, indien nodig, snel door te alarmeren.	Er wordt op de posten geen hoge werkdruk ervaren.
toekomst	Gezien bijna alle buurten de beoordeling goed krijgen, is het niet waarschijnlijk dat meerdere buurten naar onvoldoende zakken.	Er worden geen sluitingen van posten voorzien. De capaciteit blijft daarmee gelijk.	Het zijn met name de posten met een weinig risicovol verzorgingsgebied die kampen met verminderde paraatheid. Die paraatheid zal eerder afnemen dan toenemen. Dit speelt met name bij De Krim.	Er worden op termijn geen veranderingen verwacht.

Aandachtsobjecten

Er zijn negen aandachtsoobjecten in de gemeente Hardenberg. Het gaat daarbij uitsluitend om gezondheidszorgobjecten. Bij nagenoeg alle objecten is de overschrijding niet meer dan twee minuten.

Aandachtsbuurten

Buurten met score voldoende: Dedemsvaart-Zuid, kern Kloosterhaar, kern Marienberg, Radewijk, Rheeerveen, Baalder, Baalderveld, kern Bruchterveld.

Kampen

	snellheid	capaciteit	paraatheid	werkdruk
nu	De uitruktijd van de post Kampen is relatief lang. Dit zorgt voor een score onvoldoende voor de Flevowijk. Acties om deze uitruktijd te verkorten zijn de afgelopen jaren al in gang gezet. Dit blijft echter lastig omdat veel nieuwe inwoners in de nieuwbouwwijken ver van de post wonen. Een tweede TS is snel ter plaatse, waardoor direct een tweezijdige inzet gedaan kan worden. Twaalf buurten scoren een voldoende, met name buurten rondom de binnenstad.	De capaciteit is voor de oude binnenstad en de industrieterreinen (grootste risico's) op orde, mede door inzet van voertuigen uit omliggende regio's.	Overdag is altijd een bevelvoerder op de post aanwezig om een grotere garantie in paraatheid te bieden. Voor de avonden, nachten en weekenden wordt gewerkt met consignatie van een volledige ploeg. Beide posten staan nooit (on)gepland buiten dienst. De beschikbaarheid van de posten is daarmee goed.	Het aantal incidenten overdag is relatief hoog. Voor de avonden, nachten en weekenden wordt de werkdruk verdeeld door het werken met piketploegen (consignatie).
toekomst	Als de uitruktijd oploopt, o.a. door bovenstaande uitdagingen en door het moeten schrappen van consignatie (door taakdifferentiatie), dan zakken de binnenstad en de buurten daaromheen	Het ligt niet in de lijn van verwachting dat de tweede tankautospuit van de post Kampen komt te vervallen. Mede daardoor blijft de beschikbare capaciteit op niveau.	Door taakdifferentiatie komt waarschijnlijk de consignatieregeling te vervallen. Daarnaast wonen veel vrijwilligers relatief ver weg van de post. Dit kan leiden tot	Door het mogelijk wegvallen van consignatie vervallen de piketploegen. Daardoor wordt de werkdruk mogelijk ongelijker

	<p>mogelijk naar het niveau onvoldoende. Daarnaast zal de opkomsttijd in het nieuw te ontwikkelen dorp Reeve hoog zijn, maar wel deels binnen de bandbreedte vallen.</p>		<p>problemen met paraatheid.</p>	<p>verdeeld over de postleden.</p>
--	--------------------------------------------------------------------------------------------------------------------------------------------------------------------------	--	----------------------------------	------------------------------------

Aandachtsobjecten

Er zijn vier aandachtsoBJECTEN in de gemeente Kampen. Het hierbij gaat om vier portiekflats. De overschrijdingen zijn bij allemaal ruim twee minuten buiten de bandbreedte.

Aandachtsgebieden

De Flevowijk scoort onvoldoende. De gemiddelde opkomsttijd ligt daar 20 seconden buiten de bandbreedte. Het gaat om een categorie I-buurt, met name omdat er portiekflats en hoogbouw voorkomt. Buurten met beoordeling voldoende, deze liggen met name rondom de binnenstad: binnenstad, Groene Hart, Hanzewijk en Greente, Bovenbroek, Cellesbroek, Hagenbroek, De Maten, De Venen, Stationskwartier, Mandjeswaard, Zalk en Wilsum.

Olst-Wijhe

	snellheid	capaciteit	paraatheid	werkdruk
nu	Alle buurten scoren goed.	In en rondom de kernen van Olst en Wijhe kunnen snel meerdere eenheden ter plaatse zijn. Dit sluit aan op de risico's.	Alle posten zijn niet vaker dan een enkele keer per jaar buiten dienst. Ook ongepland buiten dienst komt weinig voor.	De werkdruk wordt eerder als laag ervaren.
toekomst	Gezien bijna alle buurten de beoordeling goed krijgen, is het niet waarschijnlijk dat deze naar onvoldoende zakken.	Er worden geen sluitingen van posten voorzien. De capaciteit blijft daarmee gelijk.	Er worden op termijn geen veranderingen verwacht.	Er worden op termijn geen veranderingen verwacht.

Er zijn geen aandachtsoBJECTEN of -gebieden in de gemeente Olst-Wijhe.

Ommen

	snellheid	capaciteit	paraatheid	werkdruk
nu	Vier buurten scoren voldoende (Beerzerveld, Kloosterdijk, kern Lemele en Stegeren), de overige goed.	Alleen in het noorden en zuidwesten van Ommen zijn relatief snel meerdere voertuigen beschikbaar. Dit past bij het risicoprofiel van Ommen.	De post staat nooit (on)gepland buiten dienst.	Er wordt op de post geen hoge werkdruk ervaren.
toekomst	Gezien bijna alle buurten de beoordeling goed krijgen, is het niet waarschijnlijk dat deze naar onvoldoende zakken.	Er worden geen sluitingen van posten voorzien. De capaciteit blijft daarmee gelijk.	Er worden op termijn geen veranderingen verwacht.	Er worden op termijn geen veranderingen verwacht.

Aandachtsobjecten

Er zijn geen aandachtsoobjecten of -gebieden in de gemeente Ommen.

Aandachtsgebieden

Buurten met een beoordeling voldoende: Beerzerveld, Kloosterdijk, kern Lemele en Stegeren.

Raalte

	snellheid	capaciteit	paraatheid	werkdruk
nu	Zeven buurt scoren voldoende, de overige goed.	In een groot deel van Raalte zijn snel drie voertuigen ter plaatse. De capaciteit is op orde.	Beschikbaarheid is bij alle posten goed. Dit wordt gemonitord met PreCom. De kazerne Raalte is, conform de afspraken, nooit buiten dienst.	De werkdruk door het aantal inzetten wordt niet als hoog ervaren, eerder heerst het gevoel dat er 'te weinig' incidenten zijn. Werkdruk door andere aspecten is laag.
toekomst	Gezien bijna alle buurten de beoordeling goed krijgen, is het niet waarschijnlijk dat deze naar	Er worden geen sluitingen van posten voorzien. De capaciteit blijft daarmee gelijk.	Er worden op termijn geen veranderingen verwacht.	Er worden op termijn geen veranderingen verwacht.

	onvoldoende zakken.			
--	---------------------	--	--	--

Aandachtsobjecten

Er zijn acht aandachtsobjecten in de gemeente Raalte. Het gaat om één woontoren en daarnaast om gezondheidszorgobjecten. De overschrijding is nergens meer dan twee minuten, behalve bij dagbesteding Ivoor, daar is de overschrijding ruim 3,5 minuten.

Aandachtsgebieden

Buurtten met een beoordeling voldoende: Langkamp II, Hartkamp II, Raan-West, Raan-Oost, Het Overstigt, kern Mariënheem, kern Lierderholthuis.

Staphorst

	snelheid	capaciteit	paraatheid	werkdruk
nu	Twee buurten scoren voldoende, de overige goed.	Met name in het westen van de gemeente zijn snel meerdere voertuigen beschikbaar. Hier bevindt zich ook de meeste bebouwing. De capaciteit is op orde.	De post staat weinig (on)gepland buiten dienst.	Er wordt op de posten geen hoge werkdruk ervaren.
toekomst	Gezien bijna alle buurten de beoordeling goed krijgen, is het niet waarschijnlijk dat deze naar onvoldoende zakken.	Er worden geen sluitingen van posten voorzien. De capaciteit blijft daarmee gelijk.	Er worden op termijn geen veranderingen verwacht.	Er worden op termijn geen veranderingen verwacht.

Aandachtsobjecten

Er zijn geen aandachtsobjecten of -gebieden in de gemeente Staphorst.

Aandachtsgebieden

Er zijn twee buurten met een beoordeling voldoende: de kern van Rouveen en IJhorst.

Steenwijkerland

	snellheid	capaciteit	paraatheid	werkdruk
nu	Vier buurten scoren onvoldoende (Kalenberg, Scheerwolde, Wanneperveen en Steenwijkerwold). Met name in Kalenberg is de overschrijding groot (acht minuten). Dit is verklaarbaar omdat het om waterrijk gebied gaat. Bewoners zijn hier eerder geïnformeerd over de opkomsttijd van de brandweer. Achttien buurten scoren voldoende, de overige goed.	Met name in het zuiden en oosten van de gemeente zijn snel meerdere eenheden beschikbaar. In een groot deel van de kern van Steenwijk is dit niet het geval. Dit is echt geen probleem in combinatie met het risicoprofiel.	De posten staan weinig gepland buiten dienst. Ongepland buiten dienst staan komt bij een aantal posten voor, met name vanwege onderbezetting. Bij de post Oldemarkt is dit een structureler probleem waar veel aandacht voor is, maar helaas niet gemakkelijk op te lossen is.	Er wordt op de posten geen hoge werkdruk ervaren.
toekomst	Er worden op termijn geen veranderingen verwacht.	Er worden geen sluitingen van posten voorzien. De capaciteit blijft daarmee gelijk.	Er worden op termijn geen veranderingen verwacht.	Er worden op termijn geen veranderingen verwacht.

Aandachtsobjecten

Er zijn twee aandachtsobjecten in de gemeente Steenwijkerland. Bij een gezondheidsobject in Wanneperveen is de overschrijding ruim vijf minuten.

Aandachtsgebieden

Kalenberg, Scheerwolde, Wanneperveen en Steenwijkerwold hebben een beoordeling 'onvoldoende'. De buurten met een score voldoende zijn: Centrum Steenwijk, Woldmeenthe, Oostermeenthe, Nieuwe gagels, Paddenpoel en Kornputkwartier, Verspreide huizen Kalenberg, Kerkbuurt, Sint Jansklooster, Belt-Schutsloot, Blokzijl, Verspreide huizen Jonen, De Pol, Buitengebied Willemsoord, Tuk, Ossenzijl, Wetering, Buitengebied Wetering en Nederland.

Zwartewaterland

	snelheid	capaciteit	paraatheid	werkdruk
nu	Alle buurten scoren goed.	In nagenoeg de hele gemeente zijn snel meerdere eenheden ter plaatse. De capaciteit is daarmee op orde.	De beschikbaarheid van de posten Genemuiden en Hasselt is goed, dit wordt gemonitord met PreCom. De paraatheid van Zwartsluis staat onder druk.	De werkdruk door het aantal inzetten wordt niet als hoog ervaren, eerder heerst het gevoel dat er 'te weinig' incidenten zijn. Werkdruk door andere aspecten is laag.
toekomst	Gezien bijna alle buurten de beoordeling goed krijgen, is het niet waarschijnlijk dat deze naar onvoldoende zakken.	Er worden geen sluitingen van posten voorzien. De capaciteit blijft daarmee gelijk.	Voor Zwartsluis zijn nieuwe vrijwilligers niet tot lastig te vinden. Dit is een zorgpunt voor de nabije toekomst. Om die reden wordt er eerder en intensiever invulling gegeven aan de werving.	Er worden op termijn geen veranderingen verwacht.

Aandachtsobject

Er zijn geen aandachtsobjecten in de gemeente Zwartewaterland.

Zwolle

	snellheid	capaciteit	paraatheid	werkdruk
nu	Vier buurten scoren voldoende, de overige goed.	In het grootste deel van Zwolle zijn snel drie eenheden ter plaatse. Mede door inzet van eenheden van buiten de regio.	Beide posten in Zwolle zijn beroepsposten. De beschikbaarheid is daarom 100%. Doordat er twee posten zijn, speelt gelijktijdigheid ook minder.	De werkdruk voor de collega's uit de 24 uursdienst is laag. Voor de vrijwilligers die kazerneringsdiensten draaien (gemiddeld 1x per 14 dagen) ligt de werkdruk hoger, omdat ze dit naast hun hoofd baan doen.
toekomst	Ook de buurten met beoordeling voldoende vallen nog ruim binnen de bandbreedte. Er is daarom geen wijziging te verwachten.	Er worden geen sluitingen van posten voorzien. De capaciteit blijft daarmee gelijk.	Er worden op termijn geen veranderingen verwacht.	Er worden op termijn geen veranderingen verwacht.

Aandachtsobjecten

Er zijn negentien aandachtsobjecten in de gemeente Zwolle. Alle overschrijdingen zijn niet groter van twee minuten.

Aandachtsbuurten

Buurten met een beoordeling voldoende: Oud-Assendorp, Westenholte-Stins, Werkeren en Breecamp.

4. Aanbevelingen

Over de toepassing van de landelijke uniforme systematiek voor dekkingsplannen:

1. Na landelijke vaststelling van de nieuwe systematiek deze voor de toekomst te gebruiken om het dekkingsplan verder te verfijnen en te verbreden en hierin in ieder geval de volgende onderwerpen in mee te nemen:
 - 1.1 Variabele voertuigbezetting (Uitruk op Maat)
 - 1.2 Specialistisch en grootschalig optreden brandweer
 - 1.3 Actueel inzicht geven in de snelheid, capaciteit, paraatheid en werkdruk
 - 1.4 Het actueel inzicht gebruiken voor het waar nodig bijstellen van het verzorgingsgebied van brandweerposten en/of brandweereenheden

Over het inzicht wat het voorliggende dekkingsplan geeft:

2. De externe communicatie over het dekkingsplan uit te werken en in te vullen met bijzondere aandacht voor de aandachtgebieden en aandachtsubjecten.
3. Maatregelen vanuit risicobeheersing en veilig leven uit te werken om zo de risico's ten aanzien van brand te verkleinen bij aandachtsubjecten en -gebieden;
4. Over de opkomstprestaties en de voortgang van maatregelen per aandachtsgebied en -object te rapporteren in de periodieke bestuursrapportages.

Over een toekomstbestendige brandweezorg:

5. De nieuwe landelijke systematiek voor dekkingsplannen te hanteren bij het uitwerken van scenario's voor een toekomstbestendige brandweezorg.⁵

⁵ Vanaf 2018 heeft de ontwikkeling van de brandweezorg vanuit de bestaande brandweerposten centraal gestaan (zogenaamde spoor 1), wat leidde tot wijzigingen in de materieelspreiding en het regiobreed invoeren van uitruk op maat. Met de nieuwe methode van gebiedsgerichte opkomsttijden kunnen scenario's voor de toekomst getoetst worden, waarbij de huidige spreiding van brandweerposten (zogenaamde spoor 2) en de organisatorische gevolgen van de Europese regelgeving op de vrijwillige modellen met kazernering en consignatie betrokken worden.

5. Bijlagen

1. Bronnen en parameters berekeningen
2. Afspraken buiten dienst zetten van posten
3. Lijst met aandachtsoBJECTEN

Bijlage 1: bronnen en parameters berekeningen

Voor berekeningen snelheid & capaciteit.

Care versie 2.12.2

Voor berekeningen grootschalig brandweeroptreden (GBO)

Care versie 2.12.2

Voor alarmeringsfrequentie

Data bron: GMS.dbo. archief.VW_VRIJ_BRW_GMSARC_INZETKAR_INCIDENT_FULL

- Filter 1: brw_soort_afsluiting is geen 'Testmelding' en brw_soort_afsluiting is geen 'Test/oefening'
- Filter 2: start incident jaar na 2015 (2015 in zijn totaal meegenomen)
- Filter 3: naam_gebeurtenis bevat geen 'oefening' of 'testmelding'
- Filter 4: post juiste IJsselland namen geven en posten buiten IJsselland verwijderen.
- Filter 6: code_voertuigsoort begint met TS en is niet TS-OTO

Bijlage 2: afspraken buiten dienst zetten van posten

De volgende afspraken zijn door het MT op 15 oktober 2019 vastgesteld en worden door opname in dit dekkingsplan nu ook bestuurlijk vastgesteld.

Afspraken

1. De posten Zwolle-Noord, Zwolle-Zuid, Deventer, Kampen, Hardenberg, Steenwijk, Ommen en Raalte staan, buiten de bestrijding van incidenten om, nooit buiten dienst, vanwege hun verzorgingsgebied (hoge risico's/ centrale ligging).
2. Posten die een specifiek specialisme leveren, zorgen dat dit specialisme te allen tijde operationeel is. Dit geldt zowel voor specialismen op het gebied van bluswatervoorziening (WTS, tankwagen) als voor de overige specialismen (RV, HV, WVD, verzorgingsgroep en MCU). Deze voertuigen worden bij gepland, regulier onderhoud niet vervangen.
3. Posten die een specialisme leveren op het gebied van natuurbrandbestrijding staan niet buiten dienst als het natuurbrandrisico fase 2 (extra alert) is.
4. Posten staan niet buiten dienst als er een risicovol evenement (categorie B of C) in het verzorgingsgebied plaatsvindt waarvoor zij de eerste basiseenheid leveren.
5. Naburige posten zijn niet gelijktijdig buiten dienst. De posten stemmen dit zelf onderling af.
6. Voor alle posten die niet onder bovenstaande uitgangspunten vallen, geldt dat zij maximaal 1% van de tijd per jaar buiten dienst mogen staan.

Bijlage 3: lijst met aandachtsoBJECTEN

Postcode	Gemeente	Plaats	Straat	Huisnummer	Omschrijving
7412HG	Deventer	Deventer	Rembrandtkade	102	Woonfunctie portiek
7414CK	Deventer	Deventer	Groenewold	184	gezondheidszorgfunctie
7414BC	Deventer	Deventer	Bukhorst	36	Woonfunctie portiek
7412PK	Deventer	Deventer	P.C. Hooftlaan	75	Woonfunctie portiek
7415VA	Deventer	Deventer	Radboudlaan	1	gezondheidszorgfunctie
7412PL	Deventer	Deventer	P.C. Hooftlaan	97	gezondheidszorgfunctie
7412NP	Deventer	Deventer	Jan Luykenlaan	6	Woonfunctie portiek
7425GG	Deventer	Deventer	Brandts Buyspark	57	Woongebouw hoger dan 20 meter
8101EN	Raalte	Raalte	Jan van Arkelstraat	15	gezondheidszorgfunctie
8103GP	Raalte	Raalte	Kemphaan	13	gezondheidszorgfunctie
8107PJ	Raalte	Broekland	Wijheseweg	61	gezondheidszorgfunctie
8106AG	Raalte	Mariënheem	Keizersveldweg	22	gezondheidszorgfunctie
8103RB	Raalte	Raalte	Landrechtweg	108	gezondheidszorgfunctie
8103PH	Raalte	Raalte	Oosterveen	119	Woongebouw hoger dan 20 meter
8102SZ	Raalte	Raalte	Raarhoeksweg	34	gezondheidszorgfunctie
8101GK	Raalte	Raalte	de Braak	24	gezondheidszorgfunctie
8028PB	Zwolle	Zwolle	Hessenweg	27	gezondheidszorgfunctie
8026RC	Zwolle	Zwolle	Herfterlaan	47	gezondheidszorgfunctie
8043ND	Zwolle	Zwolle	Sterrenkroos	145	Woongebouw hoger dan 20 meter
8043NV	Zwolle	Zwolle	Puntkroos	125	Woongebouw hoger dan 20 meter
8043NZ	Zwolle	Zwolle	Waterlelie	5	Woongebouw hoger dan 20 meter
8042GK	Zwolle	Zwolle	Hondsdrافweg	42	gezondheidszorgfunctie
8043WB	Zwolle	Zwolle	Nijenhuislaan	175	gezondheidszorgfunctie
8043LK	Zwolle	Zwolle	Werkerlaan	112	Woongebouw hoger dan 20 meter

8043NH	Zwolle	Zwolle	Fonteinkruid	53	Woongebouw hoger dan 20 meter
8043LW	Zwolle	Zwolle	Belvédèrelaan	101	gezondheidszorgfunctie
8043LZ	Zwolle	Zwolle	Overtoom	57	gezondheidszorgfunctie
8043WB	Zwolle	Zwolle	Nijenhuislaan	43	gezondheidszorgfunctie
8043WB	Zwolle	Zwolle	Nijenhuislaan	175	gezondheidszorgfunctie
8043LK	Zwolle	Zwolle	Werkerlaan	50	gezondheidszorgfunctie
8043LT	Zwolle	Zwolle	Werkerlaan	5	gezondheidszorgfunctie
8043LK	Zwolle	Zwolle	Werkerlaan	154	gezondheidszorgfunctie
8043MD	Zwolle	Zwolle	Kleimos	5	gezondheidszorgfunctie
8043VE	Zwolle	Zwolle	Arendshorstlaan	19	gezondheidszorgfunctie
8043MR	Zwolle	Zwolle	Maanmos	3	gezondheidszorgfunctie
8262BB	Kampen	Kampen	Greenterweg	48	Woonfunctie portiek
8262AD	Kampen	Kampen	Kievitstraat	12	Woonfunctie portiek
8265CC	Kampen	Kampen	Visseringstraat	101	Woonfunctie portiek
8265ZT	Kampen	Kampen	Beekmanstraat	199	Woonfunctie portiek
7946LH	Steenwijkerland	Wanneperveen	Veneweg	103	gezondheidszorg
8331LR	Steenwijkerland	Steenwijk	Steenwijkerdiep	111	Woongebouw hoger dan 20 meter
7793HN	Hardenberg	Hoogenweg	Hoogenweg	5	gezondheidszorgfunctie
7772MK	Hardenberg	Hardenberg	Vlasakkerkamp	3	gezondheidszorgfunctie
7772MK	Hardenberg	Hardenberg	Vlasakkerkamp	13	gezondheidszorgfunctie
7772MK	Hardenberg	Hardenberg	Vlasakkerkamp	8	gezondheidszorgfunctie
7772MK	Hardenberg	Hardenberg	Vlasakkerkamp	5	gezondheidszorgfunctie
7772MK	Hardenberg	Hardenberg	Vlasakkerkamp	12	gezondheidszorgfunctie
7772MK	Hardenberg	Hardenberg	Vlasakkerkamp	21	gezondheidszorgfunctie
7793HN	Hardenberg	Hoogenweg	Hoogenweg	5	gezondheidszorgfunctie
7772NR	Hardenberg	Hardenberg	Grasklokje	80	gezondheidszorgfunctie