

VEILIGE BEWEGINGSRUIMTE VOOR HONDEN IN BELLINGEWEER

Dalfsen, 22 februari 2022

Aan: Het college van Burgemeester en Wethouders van de gemeente Dalfsen
De leden van de Gemeenteraad van de gemeente Dalfsen

Raadhuisstraat 1

7721 AX Dalfsen

Per mail: bestuurssecretariaat@dalfsen.nl
griffie@dalfsen.nl

Van: Werkgroep Burgerinitiatief Hondenspeelveld Dalfsen

Geacht College en Raad van de gemeente Dalfsen

Onlangs hebben wij kennisgenomen van de zienswijze van aanwonenden van de Bellingeweer d.d. 14 februari 2022. Dit document is bij u bekend onder nummer 652771/499768 en voor eenieder te lezen via het RIS Dalfsen.

Middels deze brief vragen ook wij uw aandacht voor ons mooie burgerinitiatief Hondenspeelveld Dalfsen. Wij vinden het belangrijk dat u de juiste informatie omtrent dit plan bereikt.

Allereerst willen wij benadrukken dat ook wij Bellingeweer een waardevol gebied vinden. Wanneer anderen vanuit hun waardering voor Bellingeweer bedenkingen hebben bij ons plan, hebben wij daar begrip voor. Dat er wordt geageerd tegen onze locatiekeuze vinden wij dan ook geen probleem, al is het wel jammer dat er onjuiste beweringen worden gedaan over onze werkwijze. Ook worden aannames en meningen als feiten gepresenteerd en verouderde foto's getoond.

Wij verwijzen hierna naar de indieners van genoemde zienswijze als 'Afzenders'.

In dit schrijven zetten wij uiteen hoe wij tot het plan voor een omheind hondenspeelveld en onze locatiekeuze zijn gekomen. Daarna laten wij middels een tijdlijn zien hoe het plan uitgewerkt is tot het huidige ontwerp. Als laatste delen wij onze kijk op een aantal andere zaken die van belang zijn.

Wij hopen dat u met belangstelling kennisneemt van ons schrijven.

DE HUIDIGE SITUATIE IN BELLINGEWEER

Losloopveld

Aan de zuidkant van Bellingeweer, vrij dicht bij de Rondweg, bevindt zich een losloopgebied. Die voorziening is vanuit goede bedoelingen in het leven geroepen, maar dat er weinig gebruik van wordt gemaakt heeft een reden.

Het ligt direct aan een veelgebruikt fiets-/wandelpad, waar honden in hun enthousiasme makkelijk over kunnen rennen. Dat zorgt niet alleen voor schrik en irritatie bij passanten, maar ook voor gevaarlijke situaties. Dat gaan de meeste hondenbezitters uit de weg.

Het is jammer dat er in Bellingeweer geen goed alternatief is, want voor velen is het een geweldig gebied om te recreëren met de hond.

Een aantal van hen laat hun hond elders in Bellingeweer loslopen en neemt daarbij risico op een boete. Daarbij wordt de poep van Fikkie niet altijd opgeruimd, met name als die ergens verderop in het gras ligt. Her en der lopen er dus honden los en ligt er hondenpoep verspreid over Bellingeweer. Wanneer je met je aangeliijnde hond in Bellingeweer wandelt, loop je kans dat een 'losloper' op jouw en je hond afkomt. Die 'los/vast-mix' zorgt voor vervelende interacties en maakt dat een aantal hondenbezitters de Bellingeweer mijdt.

Aan het lijntje gehouden

Er zijn veel honden die nooit eens lekker loslopen in Dalfsen. Ook niet in een van de andere losloopgebieden, want die zijn grotendeels omringd en/of in nabijheid van wandel-/fietspaden, een (drukke) weg of zelfs bij een speelveld voor kinderen. De meeste honden luisteren doorgaans goed, maar de kans dat zij er in bepaalde situaties toch vandoor gaan, is voor veel hondenbezitters te groot. Zo kan een hond die angstig is schrikken en wegrennen, kan een hond met jachtinstinct achter een dier (of fietser?!) aan gaan en kan een sociale hond té enthousiast op iemand met angst voor honden (kind?!) afrennen. Het wandelt ook niet echt lekker als je constant op je hoede bent, omdat je weet dat je hond er vandoor kan gaan. Deze honden worden dus niet losgelaten, terwijl zij ook vaak de behoefte hebben eens lekker te rennen en dollen.

Omheind hondenspeelveld

Hoe fijn zou het zijn als honden veilig los kunnen in een omheind speelgebied?! Het aantal honden is door Corona toegenomen en het is meer dan eens duidelijk geworden hoe groot het belang van beweging is voor lijf en leden. Dat geldt natuurlijk ook voor onze trouwe viervoeters. Niet voor niets zijn het afgelopen jaar omheinde hondenvelden gerealiseerd in de nabije gemeenten, Lemele, Hardenberg, Dedemsvaart, Meppel en Punthorst.

Middels een tijdljn laten wij u hierna zien welke stappen wij de afgelopen 10 maanden hebben genomen om tot ons huidige ontwerp en onze locatiekeuze te komen.

Deze tijdljn laat ook zien hoe wij de omgeving hebben betrokken bij ons burgerinitiatief.

TIJDLIJN

April 2021

In april vorig jaar is met het maken van een open Facebookgroep het burgerinitiatief Hondenspeelveld Dalfsen gestart. Daarin werd later bijgestaan door andere Dalfsenaren en ontstond uiteindelijk onze huidige werkgroep. Doel van ons burgerinitiatief is de realisatie van een omheind hondenspeelveld in kern Dalfsen, waar honden veilig kunnen spelen en bezoekers elkaar ontmoeten. Dit is een voorziening die Dalfsen niet heeft en waar duidelijk behoefte aan is. Onze petitie 'Hondenspeelveld kern Dalfsen' is voorjaar 2021 in exact één maand tijd 236 maal ondertekend.

Als eerste hebben we uitgewerkt hoe een omheind hondenspeelveld er volgens ons uit zou moeten komen te zien. Denk daarbij aan kaders zoals benodigde meters en wensen qua inrichting. Omdat geen van ons eerder aan een burgerinitiatief heeft deelgenomen, moesten wij op dit gebied wegwijs worden. Gelukkig zijn wij daarin vanaf het begin goed ondersteund door onze contactpersoon van de gemeente, . Met zijn hulp hebben wij ontdekt wat participatie inhoudt en werd ons duidelijk hoe belangrijk het is de omgeving te betrekken bij je burgerinitiatief.

Mei 2021

In mei waren we zo ver dat wij gingen onderzoeken welke locaties zouden kunnen voldoen aan onze wensen en 'eisen'. Daarbij hebben wij de leden van onze open facebook gevraagd met suggesties te komen. De zeven locaties die toen in beeld kwamen hebben wij aan onze contactpersoon van de gemeente, voorgelegd. Hieronder ziet u een overzicht van de locaties met daarachter, in blauw, een eerste reactie van de gemeente.

1. Het veldje tussen scouting en de Gerner Es.
Veldje is van een particulier, niet van de gemeente.
2. Veldje naast de natuurboerderij aan Koesteeg
Veldje is van een particulier, niet van de gemeente.
3. Omheinen huidige losloopgebied Bellingeweer
Terrein is in eigendom van de gemeente. Dit is een optie, echter is dit een losloopgebied!
4. Bellingeweer waar ze nu niet los mogen aan kant Rondweg
Terrein is in eigendom van de gemeente. Het terrein wordt wel verhuurd door verschillende organisaties. Is een optie.
5. Deel losloopgebied Koesteeg / Weversmarke óf deel Koesteeg / Molenaarses
Is een optie, echter is dit een losloopgebied!
6. Achter gemeentehuis (niet verder gespecificeerd)
Terrein is in eigendom van de gemeente. Het zou een optie kunnen zijn, de vraag is of dit haalbaar is. Het terrein is nu bestemd als een evenemententerrein en tevens een uiterwaarde van de Vecht (dit houdt in dat het terrein onderwater kan lopen met hoog water). Het Waterschap heeft hierin een hoog belang (ze zijn terughoudend met hekwerk, obstakels e.d.)!
7. Deel tussen Ruitenborgstraat en de dijk in.
Terrein is in eigendom van de gemeente. Het is een optie.

Voor ons kwam Bellingeweer (in zijn geheel) toen absoluut als meest geschikt naar voren. Met als voornaamste reden de afstand die er overall is tot aanwonenden, maar ook omdat het duidelijk een plek is waar mensen graag komen met hun hond. In Bellingeweer zijn meerdere grasvelden, dus onze volgende stap was dat we de (on)mogelijkheden van die grasvelden gingen onderzoeken.

Juli 2021

In juli hebben we de knoop doorgehakt: de meest geschikte plek voor een omheind hondenspeelveld is het noordelijke veld waar we het nu over hebben. Later die maand hebben wij onze subsidie aanvraag 'Initiatieven vanuit de samenleving' bij gemeente Dalfsen ingeleverd.

Over onze locatiekeuze zijn wij op dat moment bewust niet actief naar buiten getreden. Wij vonden het logisch eerst het besluit van de gemeente over onze subsidie aanvraag af te wachten. Het was immers mogelijk dat de gemeente afwijzend zou reageren, waarop wij ons initiatief zouden beëindigen in de overtuiging dat er geen alternatieve locatie beschikbaar is.

Oktober 2021

In oktober heeft de gemeente ons de subsidie 'Initiatieven vanuit de samenleving' onder voorbehoud* toegekend.

* verleende vergunning en gemaakte afspraken over onderhoudszaken.

November 2021

Meteen na de toekenning van subsidie, zijn we een tweetal informatiesessies gaan plannen. Al de week erop (op 4 en 5 november) hebben wij uitnodigingen bij 23 woningen (aanwonenden) in de brievenbus gedaan.

Ook de stakeholders zijn toen uitgenodigd om deel te nemen aan een van de onze informatiesessies. Hieronder ziet u, schuingedrukt, een tekst-deel uit zo'n uitnodiging. Deze uitnodiging is door Afzenders betiteld als "een summiere folder":

UITNODIGING Aan de bewoners rondom Bellingeweer

In april dit jaar zijn wij burgerinitiatief Hondenspeelveld Dalfsen gestart. U heeft daar wellicht over gelezen op sociale media en/of in regionale kranten.

Doel van ons burgerinitiatief is het realiseren van een volledig omheind hondenspeelveld in Bellingeweer. Een voorziening waar honden veilig kunnen spelen en bezoekers elkaar ontmoeten. Op de foto is de beoogde locatie van het hondenspeelveld geel gemarkeerd.

Wij willen ons plan en ontwerp graag aan u presenteren tijdens een informatiebijeenkomst. Dit is onze uitnodiging aan u, daar aan deel te nemen en uw vragen en feedback met aanwezig te delen.

Zoals u ziet, wilden wij ons plan middels die informatiesessies presenteren en toelichten. De uitnodigingen zijn ruim vooraf (ten minste 10 dagen voor de eerste sessie) rondgebracht en genodigden hadden daarbij keuze uit twee dagen op verschillende dagdelen:

's avonds op 15 november en s' ochtends op 25 november.

In die uitnodiging staan ook onze contactgegevens.

Van de vier uitgenodigde stakeholders hebben drie aan een van de informatiesessies deelgenomen. De vierde stakeholder liet weten dat er vanuit hun bestuur geen behoefte was aan een informatiesessie. Hun vereniging had geen bezwaar tegen een speciaal losloopveld voor honden in Bellingeweer.

Na een tip hebben wij eind november een vijfde stakeholder over ons initiatief geïnformeerd. Die gaf toen (en ook recent) aan geen bezwaar te hebben tegen een omheind hondenspeelveld op de voorgestelde plek.

Op onze uitnodiging hebben ook Plaatselijk Belang Dorp Dalfsen, Stichting Gehandicapten Platform Dalfsen (SGPD) en hun afdeling Bereikbaarheid, Toegankelijkheid en Bruikbaarheid (BTB) aan een informatiesessie deelgenomen.

Van de 23 aanwonenden hebben 3 gereageerd op onze uitnodiging en uiteindelijk hebben 2 van hen een informatiesessie bijgewoond.

In november hebben wij onze presentatie in totaal 4 maal gegeven.

In november hebben wij een subsidie aanvraag gedaan bij De Groene Loper Vechtdal in de hoop op een bijdrage voor aanschaf van (inheemse) beplanting.

December 2021

In december hebben we de vijfde informatiesessie gegeven. Enkele dagen daarna, hebben wij alle betrokkenen ons verslagje van de bijeenkomsten gemaïld met de gebruikte PowerPoint als bijlage. In de begeleidende mail, staat ons verdere planning:

- Opstellen concept overeenkomst tussen gemeente en initiatiefnemers over pacht, onderhoud en beheer e.d..
- Opstellen definitieve inrichtingstekening
- Aanvragen Omgevingsvergunning
- Voorbereiding tot uitvoer van het initiatief
- Uitvoering van het initiatief

Afgesproken is dat wij bij betrokkenen terugkomen als het definitieve ontwerp klaar is.

Op 14 december is onze subsidie aanvraag door de Groene Loper Vechtdal toegekend.

Januari tot heden

In deze periode hebben we naar het definitieve ontwerp toegewerkt zoals het nu bekend is bij Afzenders, stakeholders en onze contactpersoon van de gemeente,

HET HUIDIGE ONTWERP

Het ontwerp zoals bekend bij alle betrokken partijen:



Toelichting

Wat is er in de basis nodig om een hondenspeelveld in Bellingeweer aan te leggen;

- * Een grasveld met ongeveer 300 meter omheining van houten palen en schapengaas.
- * Aan de zijkant van het veld, een houten toegangssluis met aansluitend twee houten weidepoorten.
- * Een huisregels-bord in de stijl van de andere informatieborden in Bellingeweer.

De verdere invulling (deels op termijn):

- * Twee houten bankjes, een paar bomen en wat lage struiken.
- * Een bak om gevulde hondenpoepzakjes in te deponeren.
- * Misschien ook twee graaf-zandbakken, wat liggende boomstammen en meer beplanting.

Geen verlichting, geen kleurgebruik, geen speeltoestellen en al het hout is onbehandeld. Wij zullen kosten noch moeite sparen om een voorziening te realiseren van duurzame materialen van goede kwaliteit. Overigens een flinke uitdaging met ons beperkte budget.

De indeling

Links een klein veld, voor honden die door hun formaat, leeftijd of fysieke gestel wat meer bescherming nodig hebben. Rechts het grote veld, voor de grote(re) honden.

De maatvoering

De afmetingen zijn dusdanig, dat een hond een lekkere sprint kan trekken en ruimte heeft te ravotten. Groter dan dat willen we het veld niet maken, ook om verdere kosten aan materiaal, pacht en waterschapslasten te voorkomen.

Hoogte omheining

De omheining van het kleine veld is 100 cm hoog.

Het grote veld willen wij voorzien van een hogere omheining. Aanvankelijk dachten wij aan 160 cm, want hoe hoger de omheining, hoe meer honden gebruik kunnen maken het veld. Voortschrijdend inzicht heeft ons afgelopen zomer al doen besluiten deze hoogte naar 140 cm terug te brengen. Om Afzenders tegemoet te komen is de hoogte begin februari zelfs nog verder verlaagd naar nu 120cm.

Uitzicht

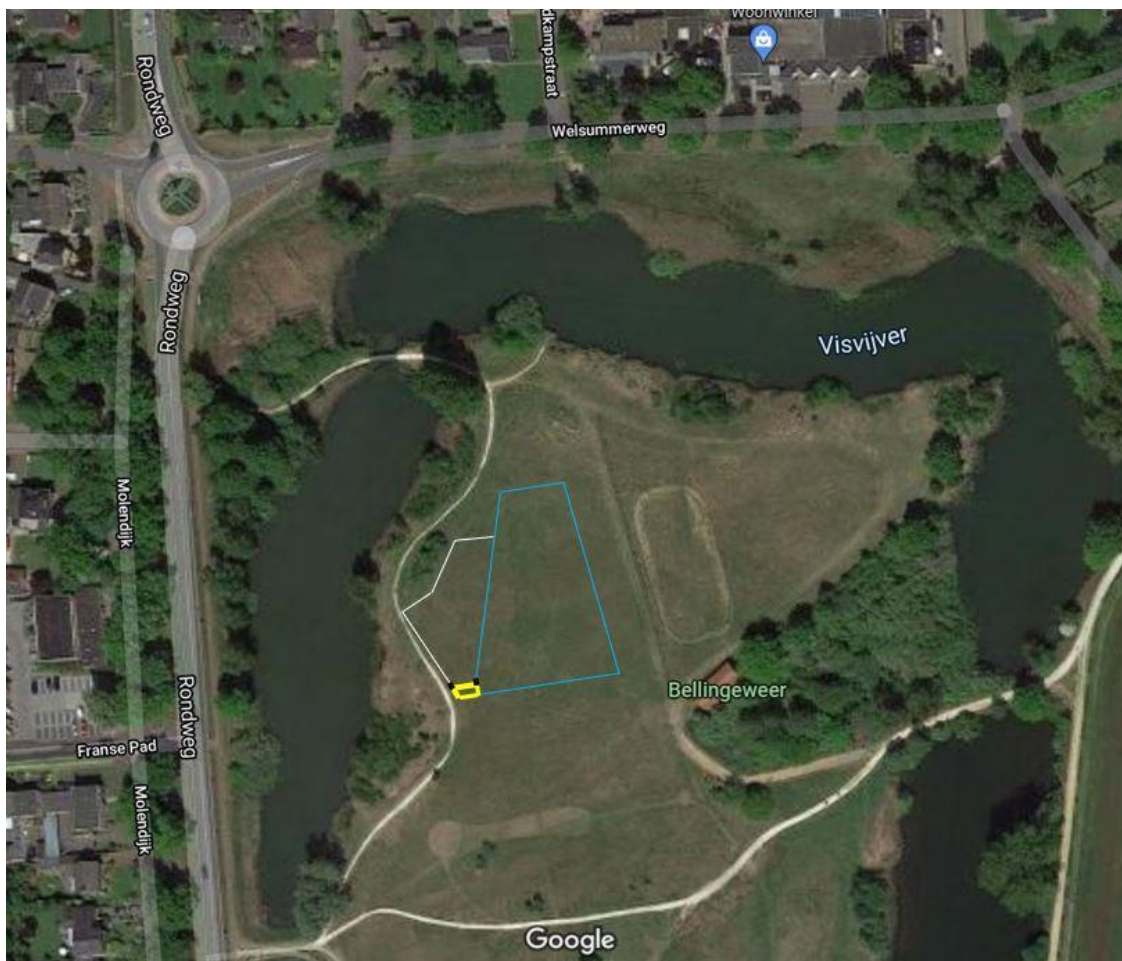

De afstand vanaf de omheining van het hondenspeelveld tot omringende woningen is minimaal 100 meter. De bewerkte foto geeft een indruk van hoe het zicht op het veld vanuit de omgeving wordt beperkt door afstand, begroeiing, bosschages en de 'duikerbult'.

De lage begroeiing heeft altijd impact op het zicht vanuit de omgeving, doch 's zomers meer.

Geluid

Afstand en begroeiing heeft ook effect op het geluid dat de omgeving vanaf het hondenspeelveld bereikt. Samen met het tussenliggende water, groenstroken, fietspad(en), wandelpad en een weg (verkeersgeluid) zal dit het geluid vanaf het hondenspeelveld dempen.

Vegetatie, natuurwaarde en biodiversiteit

Net als nu, zal het veld 's nachts niet gebruikt worden, de diertjes die dan op pad gaan hebben alle ruimte, de omheining zal nauwelijks een barrière vormen voor ze.

Er hoeft nagenoeg geen begroeiing te wijken voor de komst van een hondenspeelveld, wij willen juist groen toevoegen; 2 á 3 bomen, wat struiken en mogelijk wat andere beplanting.

In oktober 2021 hebben we contact opgenomen met een lokale ecooloog. Hij zal ons adviseren bij de keuze voor inheemse beplanting. Op zijn advies zal het veld niet vaker gemaaid worden dan 2 keer per jaar (sinusbeheer).

Hondenpoep

Het mooie van een omheind hondenspeelveld in Bellingeweer is, dat daar meer sociale controle en beheer zal zijn, dan elders in dat gebied. Volgens de APV is het verplicht de poep van je hond op te ruimen en in het hondenspeelveld zal dat niet anders zijn. Dat zal ook op het ontworpen huisregelbord te lezen zijn.

Er zijn twee GEPPS nabij het veld en wie daar de hondenpoepzakjes zelf niet in doet, kan de zakjes in een bak doen die voor dat doel in het veld zal worden geplaatst. Wij, vrijwilligers, zullen die bak regelmatig in een GEPP leggen. Wie toch hondenpoep op het veld laat liggen, kan daar door andere bezoekers op worden aangesproken.

Voor ons als beheerders is het belangrijk dat alles soepel zal verlopen als het hondenspeelveld er mag komen. Om het tot een blijvend succes te maken, zullen wij eventueel overlast zo veel mogelijk uit de weg gaan natuurlijk!

Samenvattend

Bellingeweer is een gebied om zuinig op te zijn en naar onze mening hebben wij een omheind hondenspeelveld ontworpen met respect voor die mooie omgeving. Het is een plek om van te genieten, daar horen ook het recreëren met je hond en elkaar ontmoeten in de buitenlucht bij!

VERDERE OPMERKINGEN

Alternatieve locaties

Afzenders hebben ons een aantal alternatieve locaties aangedragen en wij hebben op al die suggesties inhoudelijk gereageerd. Hieronder een overzicht:

- * Twee locaties bij het **station**. De ligging van beide locaties is voor ons de belangrijkste reden ons plan daar niet te willen realiseren. Ze liggen te ver van potentiële gebruikers.
- * Er werd ook een locatie aan de uiterste Oostelijke kant van **Oosterdalfsen** voorgesteld. Aan de Oostkant van de Oosterdalfsersteeg, tegenover de Hamerbijl. Dat is vlak bij woningen en allesbehalve centraal gelegen.

Het viel ons op dat Afzenders niet vermelden dat zij meer alternatieve locaties hebben aangedragen, te weten **twee locaties in Bellingeweer**. Ook op die suggesties hebben wij inhoudelijk gereageerd. Het eerste voorstel was, het huidige losloopgebied te omheinen. Die optie hadden wij in mei al uitvoerig onderzocht. Wanneer dat gebied wordt omheind, blijft er (te) weinig bewegingsruimte voor honden over. Daarbij loopt het voor een deel behoorlijk schuin, dat kan een probleem zijn voor bezoekers van het veld.

Het tweede voorstel was een veld naast de oostelijke vijver, nabij de Vecht. Dat zou een optie kunnen zijn, ware het niet dat het in gebruik is door een stakeholder die dat veld echt nodig heeft.

Locatieonderzoek voor het nieuwe Gemeentehuis

Afzenders halen een artikel aan uit 2006 die gaat over het verzet tegen de komst van het gemeentehuis in Bellingeweer. Een gebouw van die omvang vergelijken met een omheining van maximaal 120 cm hoogte, is een scheve vergelijking.

Foto's

Foto's van locaties in en rond Bellingeweer kunnen de huidige situatie verduidelijken.

Zo te zien zijn de foto's die door Afzenders worden getoond genomen vanaf plekken waar doorgaans niemand wandelt of fiets (of woont).

Wij hebben foto's vanaf posities gemaakt die onzes inziens een reëler beeld geven. Deze foto's zijn in bijlage toegevoegd, met daar een korte toelichting bij.

Het inrichting- en beheerplan.

Dit plan met de naam 'Bellingeweer Multifunctioneel en Natuurlijk' dateert uit 2006 en is reeds maanden in ons bezit. Wij hebben er met veel belangstelling goed kennis van genomen en zien aandachtspunten voor ons.

Middels dit schrijven, hebben wij uitvoerig met u gedeeld wat ons plan inhoudt. Het is nu aan de gemeente te toetsen of dit al of niet in strijd is met het inrichting- en beheerplan Bellingeweer.

Afrondend

Het budget is nagenoeg binnen en cliënten van een zorgboerderij in Dalfsen staan klaar om ons te helpen met de aanleg van Hondenspeelveld Dalfsen. Wij hopen dat de gemeente vergunning verleent en wij dit jaar 'los' te mogen gaan!

Wij staan u graag te woord mocht u nog vragen hebben over ons mooie burgerinitiatief.
U kunt ons via bereiken via

Vriendelijke groet, Werkgroep Hondenspeelveld Dalfsen:

Dalfsen

Dalfsen

Dalfsen

Dalfsen

Dalfsen



Bijlage: 7 bladzijden met foto's

BIJLAGE, 7 bladzijden

Op blz. 5 van het schrijven van Afzenders staat een foto met het onderschrift 'zicht vanaf de Brinkweg

De foto hieronder is door ons gemaakt, staand op de weg voor adres Brinkweg 1.

In geel is vrij exact aangegeven welk kader Afzenders gebruiken voor hun foto.



Op blz. 6 van het schrijven van Afzenders staat een foto met het onderschrift 'zicht vanaf de Welsummerweg.'

De foto hieronder is door ons gemaakt, staand op het wandelpad aan de Welsummerweg. Dat is vanuit nagenoeg hetzelfde zichtpunt als die van Afzenders.

In geel is vrij exact aangegeven welk kader Afzenders gebruiken voor hun foto.



Op blz. 7 van het schrijven van Afzenders staat een foto met het onderschrift 'zicht ter hoogte Welsummerweg no.9-13.' Die tekst is naar onze mening niet juist. Het betreft het zicht vanaf (alleen) no. 9. Het zicht op het veld vanaf no's 11 en 13 is aanmerkelijk minder.

De foto hieronder is door ons gemaakt, staand op het wandelpad ter hoogte van Welsummerweg 9. In geel is vrij exact aangegeven welk kader Afzenders gebruiken voor hun foto.



Foto van Google Maps, gemaakt in het zomerseizoen (sep 2020)

Op blz. 8 van het schrijven van Afzenders staat een foto met het onderschrift 'zicht vanaf de Molendijk vooraan'.

Die tekst is naar onze mening onduidelijk. De foto is genomen staand in Bellingeweer, nagenoeg vanaf de plek zoals met een gele X gemarkeerd op de foto hieronder.



Op blz. 9 van het schrijven van Afzenders staat een foto met het onderschrift 'Doorkijk vanaf de Molendijk nabij Oosterstraat'.

De foto hieronder is door ons gemaakt, staand op het wandelpad, vanuit nagenoeg hetzelfde zichtpunt. Op de foto op blz. 14 is deze plek met een rode X aangegeven. Dit punt ligt dicht bij het Franse Pad (niet dicht bij de Oosterstraat).

Staand op deze plek, bevindt zich achter u de parkeerplaats van de Lidl.

In geel is vrij exact aangegeven welk kader Afzenders gebruiken voor hun foto.



Op blz. 12 van het schrijven van Afzenders staat een foto met het onderschrift 'Een hekwerk geeft een ernstige blokkade van het open Bellingeweer, en belemmert de vrije zichtlijnen.' De gebruikte foto is niet echt representatief voor een omheining van 120cm hoog, aangezien die ongeveer 180 cm hoog is.

Wij hebben de foto hieronder gemaakt vanaf nagenoeg dezelfde plek van bewuste omheining.

Nu is e.e.a. in perspectief te zien: omheining is 60 cm hoger dan de 120cm hoogte die wij willen.



Het zicht vanaf fietspad nabij Oosterstraat, ter hoogte van Molendijk 15.



-o0o-