



## Adviesrecht bij buitenplanse afwijkingen van het omgevingsplan

**Gemeente Dalfsen**

Datum januari 2022





# Inhoudsopgave

Uitleg Leeswijzer

Hoofdstuk 1 ..... Het adviesrecht

Hoofdstuk 2 ..... Lijst van gevallen adviesrecht

Hoofdstuk 3 ..... Inwerkingtreding en wijziging

BIJLAGE 1: Kaart bestaand bebouwd gebied, buitengebied en centrumgebied

BIJLAGE 2: Staat van bedrijfsactiviteiten

BIJLAGE 3: Horecalijst

## Uitleg Leeswijzer

Onder de Omgevingswet kunnen vergunningen verleend worden door middel van een buitenplanse omgevingsplanactiviteit. Daarmee kan – ondanks strijd met het Omgevingsplan – toch een vergunning worden verleend door het college.

De gemeenteraad kan gevallen van categorieën aanwijzen, waarin het college niet zomaar van het omgevingsplan kan afwijken en een vergunning kan verlenen. In die gevallen wordt de raad om bindend advies gevraagd.

Hoe dit nu precies in elkaar zit, is te lezen in hoofdstuk 2 (uitleg over het adviesrecht van de raad). Een lijst met categorieën van gevallen waarvoor het adviesrecht en de verplichte participatie geldt, is opgenomen in hoofdstuk 2. Wanneer deze lijst met categorieën in werking treedt is te lezen in hoofdstuk 3. In datzelfde hoofdstuk wordt ook beschreven wanneer de lijst geactualiseerd kan/moet worden.

# 1. Het adviesrecht

## 1.1 De Omgevingswet: rolverdeling gemeenteraad en college van B&W (het college)

In essentie blijft de rolverdeling tussen de gemeenteraad en het college van B&W na de inwerkingtreding van de Omgevingswet onveranderd. De gemeenteraad houdt gedurende het beleids- en besluitvormingsproces vinger aan de pols en stuurt op de gewenste doelen. Dat is met de komst van de Omgevingswet niet anders.

Ook in de nieuwe situatie is het college het bevoegd gezag voor de omgevingsvergunning. Het college krijgt wel meer bevoegdheden bij de uitvoering van het beleid en de gemeenteraad is nadrukkelijker belast met de hoofdlijnen en het monitoren van de resultaten.

## 1.2 De huidige situatie: ‘verklaring van geen bedenkingen (VVGB)’

Bouwplannen passen niet altijd in het bestemmingsplan. Soms is het ook niet mogelijk om via een binnenplanse afwijking of de zogenaamde kruimelgevallenregeling medewerking te verlenen. Onder de huidige wetgeving kan het college dan uitsluitend een omgevingsvergunning verlenen met instemming van de gemeenteraad.

Voor activiteiten in strijd met het bestemmingsplan kan de gemeenteraad in de huidige situatie beslissen dat er ‘geen bedenkingen’ zijn, met een zogenoemde verklaring van geen bedenkingen (vvgb). Om het werkbaar te houden heeft de raad gevallen aangewezen waarin een vvgb niet nodig is. Voor alle overige gevallen is deze verklaring dus wel nodig.

## 1.3 Het adviesrecht vervangt de VVGB

Onder de Omgevingswet is het precies omgekeerd. Dan wijst de gemeenteraad gevallen aan waarin wel een bindend advies nodig is van de raad om af te wijken van het omgevingsplan (artikel 16.15a, lid b. onder 1 Omgevingswet). Voor de niet-aangewezen gevallen is er geen adviesrecht; dan gaat de raad er niet over.

## 1.4 De status van het advies van raad

Als de gemeenteraad een negatief advies geeft, dan mag het college de omgevingsvergunning niet verlenen. Dit adviesrecht van de gemeenteraad is een zogenaamd verzwaard, bindend advies. Het college mag daar niet van afwijken.

## 1.5 Raadsbesluit nodig over adviesrecht

De gemeenteraad moet - vóórdat de Omgevingswet in 2022 van kracht wordt - een besluit nemen over de gevallen waarin hij advies wil geven. Het huidige raadsbesluit ‘aanwijzingslijst gevallen waarvoor geen verklaring van geen bedenkingen nodig is’ vervalt namelijk automatisch bij inwerkingtreding van de Omgevingswet. Regelt de gemeenteraad niets, dan hoeft het college niet naar de gemeenteraad voor activiteiten die in strijd zijn met het omgevingsplan.

## 1.6 Eenvoudigere en snellere procedures

De gemeenteraad moet bij het bepalen van de lijst meewegen dat de Omgevingswet als doel heeft om besluitvorming over initiatieven sneller en overzichtelijker te laten verlopen. Ook bij afwijkingen van het omgevingsplan is de reguliere procedure van toepassing (in principe 8 weken, optioneel 6 weken verlenging). Hoewel er enkele gevallen zijn waarbij de termijn kan worden verlengd (onder meer op verzoek van aanvrager of als bevoegd gezag dat beslist) is de planning van de raads cyclus – en daarmee het agenderen in de gemeenteraad – daarbij echter geen reden om de procedure te

verlengen. Het is dan ook zinvol dat de gemeenteraad vooraf bepaalt waar hij wel en geen rol voor zich ziet en daarmee ook niet te veel categorieën van gevallen vooraf aanwijst.

### **1.7 Lijst van gevallen adviesrecht**

In hoofdstuk 2 is de lijst met gevallen waarvoor het adviesrecht geldt opgenomen.

## 2. Lijst van gevallen adviesrecht

Hieronder staat een overzicht van verschillende gevallen waarvoor het adviesrecht geldt. Het betreft in principe een beleidsneutrale omzetting van de huidige lijst van gevallen waarvoor geen verklaring van geen bedenkingen geldt. Voor de gevallen waar dit overzicht afwijkt van de lijst vvgb is een toelichting opgenomen.

### In of direct aangrenzend aan bestaand bebouwd gebied (zie bijlage 1)

<b>Functies</b>	<b>Bij welke activiteiten wordt advies gevraagd aan de raad?</b>
<b>WONINGEN</b>	<ul style="list-style-type: none"><li>• Het bouwen van een woning ter vervanging van een bestaande woning op meer dan 10 meter van de huidige plek van de woning;</li><li>• Het bouwen van meer dan 40 nieuwe woningen.</li></ul>
<b>BEDRIJVEN EN KANTOREN</b>	<ul style="list-style-type: none"><li>• Het bouwen van een nieuw bedrijf met een categorie hoger dan categorie 2 van de Staat van Bedrijfsactiviteiten of daarmee gelijk te stellen activiteiten (zie bijlage 2) of kantoor buiten een bedrijventerrein;</li><li>• Vervangende nieuwbouw met een gebouwoppervlakte van meer dan 1.500 m<sup>2</sup>;</li><li>• Functiewijziging van meer dan 1.500 m<sup>2</sup> van een bedrijfsgebouw;</li><li>• Het uitbreiden van de gebouwoppervlakte van een bedrijfsgebouw of kantoor met meer dan 500 m<sup>2</sup>;</li><li>• Het bouwen van een (extra) bedrijfswoning;</li><li>• Het realiseren en aanleggen van een nieuw bedrijventerreinen.</li></ul>
<b>MAATSCHAPPELIJKE FUNCTIES voor lokale educatieve, sociale, medische, sociaal-culturele, levensbeschouwelijke, sport- en recreatieve en welzijnsvoorzieningen en overige maatschappelijke voorzieningen</b>	<ul style="list-style-type: none"><li>• Vervangende nieuwbouw met een gebouwoppervlakte van meer dan 1.500 m<sup>2</sup>;</li><li>• Functiewijziging van meer dan 1.500 m<sup>2</sup> van een gebouw;</li><li>• Het uitbreiden van de gebouwoppervlakte van een gebouw met meer dan 500 m<sup>2</sup>;</li><li>• Het bouwen van een nieuw gebouw.</li></ul>
<b>DETAILHANDEL (regulier)</b>	<ul style="list-style-type: none"><li>• Vervangende nieuwbouw met een gebouwoppervlakte van meer dan 500 m<sup>2</sup>;</li><li>• Functiewijziging van meer dan 500 m<sup>2</sup> van een gebouw;</li><li>• Het uitbreiden van de gebouwoppervlakte van een gebouw met meer dan 500 m<sup>2</sup>;</li><li>• Het bouwen van een nieuw gebouw.</li></ul>
<b>DETAILHANDEL (volumineuze goederen)</b>	<ul style="list-style-type: none"><li>• Het uitbreiden van de gebouwoppervlakte van een gebouw met meer dan 1.500 m<sup>2</sup>;</li><li>• Het uitbreiden of bouwen van een nieuw gebouw buiten een bestaand bedrijventerrein.</li></ul>

<b>HORECA</b>	<ul style="list-style-type: none"> <li>• Het uitbreiden van de gebouwoppervlakte van een gebouw met meer dan 250 m<sup>2</sup>;</li> <li>• Het bouwen van een horecabedrijf met een categorie hoger dan categorie 1 van de horecalijst (zie bijlage 3);</li> <li>• Het bouwen van een nieuw horecabedrijf buiten het centrum (zoals aangeduid op de kaart in bijlage 1).</li> </ul>
<b>(GROOTSCHALIGE) ENERGIEOPWEKKING</b>	<ul style="list-style-type: none"> <li>• Het bouwen en aanleggen van een zonnepark groter dan 2 hectare;</li> <li>• Het bouwen van een windmolen met een as-hoogte<sup>1</sup> groter dan 25 meter;</li> <li>• Het bouwen van een nieuwe of het wijzigen van een bestaande biovergistingsinstallatie (waaronder mestvergistingsinstallaties).</li> </ul>
<b>OVERIGE VOORZIENINGEN voor openbare nutsvoorzieningen, voorzieningen voor het openbaar vervoer of het wegverkeer</b>	<ul style="list-style-type: none"> <li>• Het bouwen van een gebouw met een gebouwoppervlakte van meer dan 75 m<sup>2</sup></li> </ul>
<b>FUNCTIEWIJZIGING voor zover nog niet benoemd in de categorieën hiervoor</b>	<ul style="list-style-type: none"> <li>• Functiewijziging voor een activiteitenterrein, evenemententerrein, een motorcrossterrein of daarmee gelijk te stellen activiteiten;</li> <li>• Functiewijziging van een terrein en/of gebouw van meer dan 1.500 m<sup>2</sup>;</li> <li>• Functiewijziging waar ook bebouwing wordt gerealiseerd op nu onbebouwde gronden.</li> </ul>
<b>NIEUWE FUNCTIES voor zover nog niet benoemd in de categorieën hiervoor</b>	<ul style="list-style-type: none"> <li>• Bij een nieuwe functie op onbebouwde grond.</li> </ul>

## **Toelichting bij de functies:**

### **Woningen**

In het kader van de motie woningbouwversnelling is hier ruimte gezocht. Het was 3 woningen en dit aantal is opgerekt naar 40.

### **(Grootschalige) Energieopwekking**

De oppervlakte van 2 hectare sluit aan bij het duurzaamheidsbeleid. Windmolens tot 25 meter zijn al mogelijk volgens het bestemmingsplan/straks omgevingsplan.

<sup>1</sup> As-hoogte: vanaf het peil tot aan het hart van de rotor = wieken



## Buitengebied (zie bijlage 1)

<b>Functies</b>	<b>Bij welke activiteiten wordt advies gevraagd aan de raad?</b>
<b>WONINGEN</b>	<ul style="list-style-type: none"><li>• Het bouwen van een woning ter vervanging van een bestaande woning op meer dan 10 meter van de huidige plek van de woning;</li><li>• Het vergroten van de inhoud van een woning tot meer dan 1.000 m<sup>3</sup>, tenzij de gehele schil van een karakteristieke boerderij (voormalige bedrijfswoning + deel) wordt benut;</li><li>• Het vergroten van het oppervlakte aan bijbehorende bouwwerken met meer dan 10 % en vanaf 250 m<sup>2</sup>;</li><li>• Het bouwen van meer dan 3 nieuwe woningen.</li></ul>
<b>RECREATIE</b>	<ul style="list-style-type: none"><li>• Het verplaatsen van een recreatiewoning met meer dan 10 meter van de huidige plek van een recreatiewoning;</li><li>• Het vergroten van een recreatiewoning tot meer dan 330 m<sup>3</sup>;</li><li>• Het omzetten van een recreatiewoning tot reguliere woning;</li><li>• Toestaan van het aantal kampeermiddelen tot meer dan 25 op een bestaand kleinschalig kampeerterrein;</li><li>• Projecten voor nieuwe recreatiewoning(-en), recreatieterreinen en campings.</li></ul>
<b>AGRARISCHE BEBOUWING</b>	<ul style="list-style-type: none"><li>• Het toestaan van een nevenfunctie die meer dan 30% van de bebouwing uitmaakt;</li><li>• Uitbreiding van het bouwperceel van een bestaand agrarisch bedrijf met meer dan een halve hectare;</li><li>• Nieuwvestiging van agrarische bedrijven.</li></ul>
<b>(GROOTSCHALIGE) ENERGIEOPWEKKING</b>	<ul style="list-style-type: none"><li>• Het bouwen en aanleggen van een zonnepark groter dan 2 hectare;</li><li>• Het bouwen van een windmolen met een as-hoogte<sup>2</sup> groter dan 25 meter;</li><li>• Het bouwen van een nieuwe of het wijzigen van een bestaande biovergistingsinstallatie (waaronder mestvergistingsinstallaties).</li></ul>
<b>NIET AGRARISCHE FUNCTIES (niet zijnde recreatie, wonen (met uitzondering van landhuis) en energieopwekking)</b>	<ul style="list-style-type: none"><li>• Het uitbreiden van een bestaande niet agrarische functie met meer dan 20%.</li></ul>
<b>OVERIGE VOORZIENINGEN voor openbare nutsvoorzieningen, voorzieningen voor het openbaar vervoer of het wegverkeer</b>	<ul style="list-style-type: none"><li>• Het bouwen van een gebouw groter dan 75 m<sup>2</sup>.</li></ul>

<sup>2</sup> As-hoogte: vanaf het peil tot aan het hart van de rotor = wieken

---

**FUNCTIEWIJZIGING van bestaande (evt. vervangende) bebouwing voor zover nog niet benoemd in de categorieën hiervoor**

- Functiewijziging van een terrein en/of gebouw van meer dan 1.000 m<sup>2</sup>;
- Functiewijziging van een terrein en/of gebouw naar een (bedrijfs-)functie met een categorie hoger dan categorie 2 van de Staat van Bedrijfsactiviteiten of daarmee gelijk te stellen activiteiten (zie bijlage 2).

---

**NIEUWE FUNCTIES voor zover nog niet benoemd in de categorieën hiervoor**

- Bij een nieuwe functie op onbebouwde grond.
- 

## **Toelichting bij de activiteiten**

### **Woningbouw**

Hierbij is aansluiting gezocht bij het Sloop voor kansen-beleid. Door gebruik te maken van dit beleid is het mogelijk om woningen via binnenplanse afwijking te vergroten tot 1.000 m<sup>3</sup>. Dit is dus al bestaand beleid.

Wat betreft het maximum van drie woningen is ook aansluiting gezocht bij het Sloop voor kansen-beleid. Tot 3 woningen is er sprake van bestaand beleid.

## **3. Inwerkingtreding en wijziging**

### **3.1. Datum inwerkingtreding Omgevingswet**

De inwerkingtreding van de in hoofdstuk 2 opgenomen lijst met gevallen waarvoor advies van de gemeenteraad nodig is voor een buitenplanse omgevingsplanactiviteit, als bedoeld in artikel 16.15 a lid b. onder 1' is gelijk aan de datum inwerkingtreding van de Omgevingswet.

### **3.2. Actualiseren/ wijzigen van de lijst met gevallen**

Met het vaststellen van het definitieve omgevingsplan ontstaat de noodzaak om deze 'lijst met gevallen' te actualiseren. Maar ook nieuwe inzichten kunnen ertoe leiden dat aanpassingen nodig zijn. Ook dit actualisatiebesluit is aan de gemeenteraad.

# BIJLAGEN

# Bijlage 1

# Bijlage 1: Bestand bebouwd gebied, buitengebied en centrumgebied.

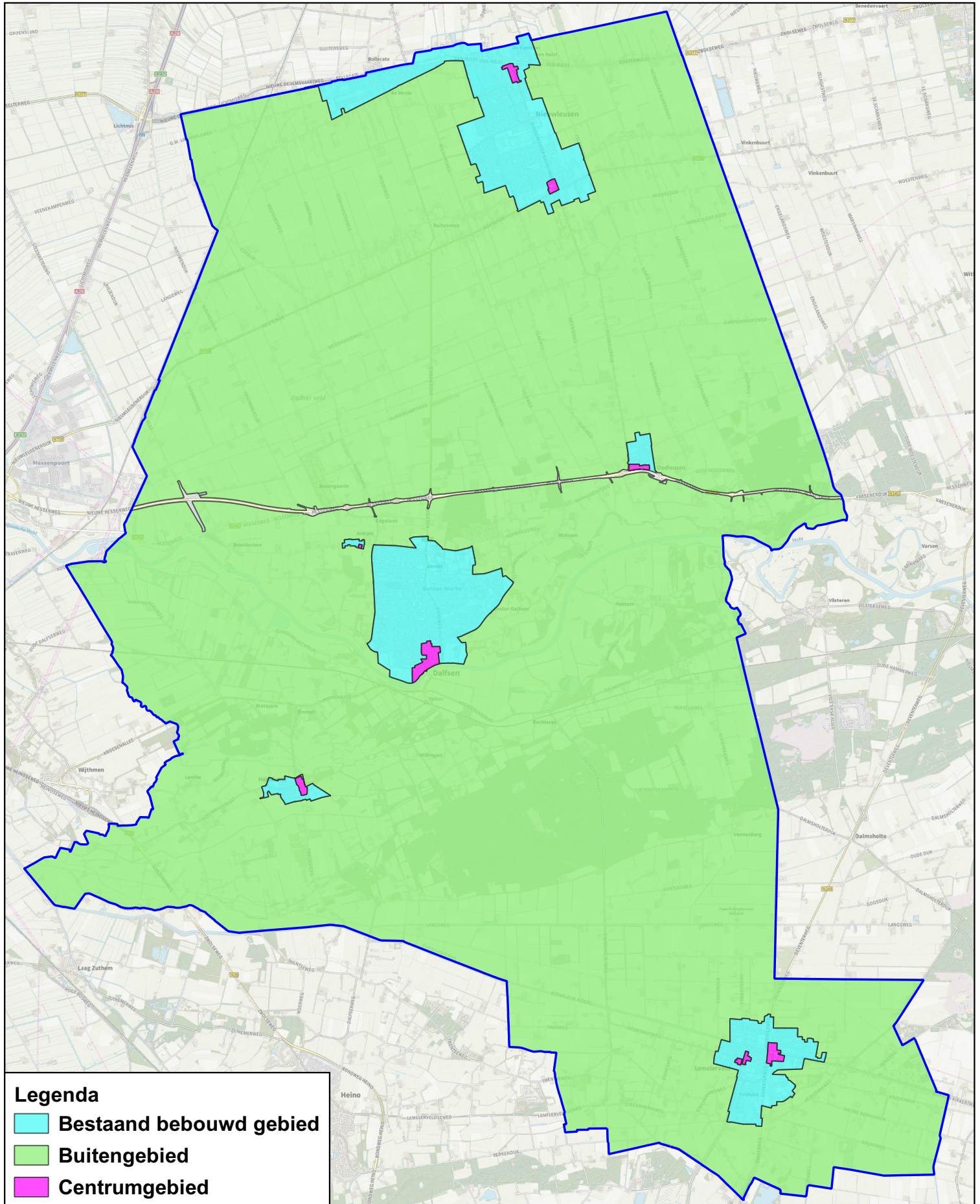

schaal:  
1:80000

0 1 2 3 km



# Bijlage 2

SBI-1993	SBI-2008	nummer	OMSCHRIJVING	AFSTANDEN IN METERS						CATEGORIE
				GEUR	STOF	GELUID		GEVAAR	GROOTSTE AFSTAND	
01	01	-	LANDBOUW EN DIENSTVERLENING T.B.V. DE LANDBOUW							
014	016	0	Dienstverlening t.b.v. de landbouw:							
014	016	1	- algemeen (o.a. loonbedrijven): b.o. > 500 m <sup>2</sup>	30	10	50		10	50	D 3.1
014	016	2	- algemeen (o.a. loonbedrijven): b.o. <= 500 m <sup>2</sup>	30	10	30		10	30	2
014	016	3	- plantsoenendiensten en hoveniersbedrijven: b.o. > 500 m <sup>2</sup>	30	10	50		10	50	3.1
014	016	4	- plantsoenendiensten en hoveniersbedrijven: b.o. <= 500 m <sup>2</sup>	30	10	30		10	30	2
02	02	-	BOSBOUW EN DIENSTVERLENING T.B.V. BOSBOUW							
020	021, 022, 024		Bosbouwbedrijven	10	10	50		0	50	3.1
15	10, 11	-	VERVAARDIGING VAN VOEDINGSMIDDELEN EN DRANKEN							
151	101, 102	0	Slachterijen en overige vleesverwerking:							
151	101, 102	7	- loonslachterijen	50	0	50		10	50	3.1
1581	1071	0	Broodfabrieken, brood- en banketbakkerijen:							
1581	1071	1	- v.c. < 7500 kg meel/week, bij gebruik van charge-ovens	30	10	30	C	10	30	2
1584	10821	6	- suikerwerkfabrieken zonder suiker branden: p.o. <= 200 m <sup>2</sup>	30	10	30		10	30	2
1585	1073		Deegwarenfabrieken	50	30	10		10	50	3.1
1593 t/m 1595	1102 t/m 1104		Vervaardiging van wijn, cider e.d.	10	0	30	C	0	30	2
17	13	-	VERVAARDIGING VAN TEXTIEL							
173	133		Textielveredelingsbedrijven	50	0	50		10	50	3.1
174, 175	139		Vervaardiging van textielwaren	10	0	50		10	50	3.1
176, 177	139, 143		Vervaardiging van gebreide en gehaakte stoffen en artikelen	0	10	50		10	50	3.1
18	14	-	VERVAARDIGING VAN KLEDING; BEREIDEN EN VERVEN VAN BONT							
181	141		Vervaardiging kleding van leer	30	0	50		0	50	3.1
182	141		Vervaardiging van kleding en - toebehoren (excl. van leer)	10	10	30		10	30	2
183	142, 151		Bereiden en verven van bont; vervaardiging van artikelen van bont	50	10	10		10	50	3.1
19	15	-	VERVAARDIGING VAN LEER EN LEDERWAREN (EXCL. KLEDING)							
192	151		Lederwarenfabrieken (excl. kleding en schoeisel)	50	10	30		10	50	D 3.1
193	152		Schoenenfabrieken	50	10	50		10	50	3.1
20	16	-	HOUTINDUSTRIE EN VERVAARDIGING ARTIKELEN VAN HOUT, RIET, KURK E.D.							

SBI-1993	SBI-2008	nummer	OMSCHRIJVING	AFSTANDEN IN METERS						CATEGORIE
				GEUR	STOF	GELUID		GEVAAR	GROOTSTE AFSTAND	
2010.2	16102	0	Houtconserveringsbedrijven:							
2010.2	16102	2	- met zoutoplossingen	10	30	50		10	50	3.1
205	162902		Kurkwaren-, riet- en vlechtwerfabrieken	10	10	30		0	30	2
21	17	-	VERVAARDIGING VAN PAPIER, KARTON EN PAPIER- EN KARTONWAREN							
2112	1712	0	Papier- en kartonfabrieken:							
2112	1712	1	- p.c. < 3 t/u	50	30	50	C	30	R 50	3.1
22	58	-	UITGEVERIJEN, DRUKKERIJEN EN REPRODUKTIE VAN OPGENOMEN MEDIA							
2222.6	18129		Kleine drukkerijen en kopieerinrichtingen	10	0	30		0	30	2
2223	1814	A	Grafische afwerking	0	0	10		0	10	1
2223	1814	B	Binderijen	30	0	30		0	30	2
2224	1813		Grafische reproductie en zetten	30	0	10		10	30	2
2225	1814		Overige grafische activiteiten	30	0	30		10	30	D 2
223	182		Reproductiebedrijven opgenomen media	0	0	10		0	10	1
26	23	-	VERVAARDIGING VAN GLAS, AARDEWERK, CEMENT-, KALK- EN GIPSPRODUKTEN							
261	231	0	Glasfabrieken:							
2615	231		Glasbewerkingsbedrijven	10	30	50		10	50	3.1
262, 263	232, 234	0	Aardewerkfabrieken:							
262, 263	232, 234	1	- vermogen elektrische ovens totaal < 40 kW	10	10	30		10	30	2
267	237	0	Natuursteenbewerkingsbedrijven:							
2681	2391		Slijp- en polijstmiddelen fabrieken	10	30	50		10	50	D 3.1
30	26, 28, 33	-	VERVAARDIGING VAN KANTOORMACHINES EN COMPUTERS							
30	26, 28, 33	A	Kantoomachines- en computerfabrieken incl. reparatie	30	10	30		10	30	2
31	26, 27, 33	-	VERVAARDIGING VAN OVER. ELEKTR. MACHINES, APPARATEN EN BENODIGDH.							
316	293		Elektrotechnische industrie n.e.g.	30	10	30		10	30	2
32	26, 33	-	VERVAARDIGING VAN AUDIO-, VIDEO-, TELECOM-APPARATEN EN - BENODIGDH.							
321 t/m 323	261, 263, 264, 331		Vervaardiging van audio-, video- en telecom-apparatuur e.d. incl. reparatie	30	0	50		30	50	D 3.1
3210	2612		Fabrieken voor gedrukte bedrading	50	10	50		30	50	3.1
35	30	-	VERVAARDIGING VAN TRANSPORTMIDDELEN (EXCL. AUTO'S, AANHANGWAGENS)							
351	301, 3315	0	Scheepsbouw- en reparatiebedrijven:							



SBI-1993	SBI-2008	nummer	OMSCHRIJVING	AFSTANDEN IN METERS						CATEGORIE
				GEUR	STOF	GELUID		GEVAAR	GROOTSTE AFSTAND	
351	301, 3315	1	- houten schepen	30	30	50		10	50	3.1
36	31	-	VERVAARDIGING VAN MEUBELS EN OVERIGE GOEDEREN N.E.G.							
361	9524	2	Meubelstofeerderijen b.o. < 200 m2	0	10	10		0	10	1
362	321		Fabricage van munten, sieraden e.d.	30	10	10		10	30	2
363	322		Muziekinstrumentenfabrieken	30	10	30		10	30	2
3663.1	32991		Sociale werkvoorziening	0	30	30		0	30	2
45	41, 42, 43	-	BOUWNIJVERHEID							
45	41, 42, 43	3	- aannemersbedrijven met werkplaats: b.o.< 1000 m²	0	10	30		10	30	2
52	47	-	DETAILHANDEL EN REPARATIE T.B.V. PARTICULIEREN							
527	952		Reparatie t.b.v. particulieren (excl. auto's en motorfietsen)	0	0	10		10	10	1
63	52	-	DIENSTVERLENING T.B.V. HET VERVOER							
6312	52109	B	Opslaggebouwen (verhuur opslagruimte)	0	0	30	C	10	30	2
64	53	-	POST EN TELECOMMUNICATIE							
641	531, 532		Post- en koeriersdiensten	0	0	30	C	0	30	2
642	61	A	Telecommunicatiebedrijven	0	0	10	C	0	10	1
71	77	-	VERHUUR VAN TRANSPORTMIDDELEN, MACHINES, ANDERE ROERENDE GOEDEREN							
713	773		Verhuurbedrijven voor machines en werktuigen	10	0	50		10	50	D 3.1
72	62	-	COMPUTERSERVICE- EN INFORMATIETECHNOLOGIE							
72	62	A	Computerservice- en informatietechnologie-bureau's e.d.	0	0	10		0	10	1
73	72	-	SPEUR- EN ONTWIKKELINGSWERK							
731	721		Natuurwetenschappelijk speur- en ontwikkelingswerk	30	10	30		30	R 30	2
732	722		Maatschappij- en geesteswetenschappelijk onderzoek	0	0	10		0	10	1
74	63, 69tm71, 73, 74, 77, 78, 80tm82	-	OVERIGE ZAKELIJKE DIENSTVERLENING							
747	812		Reinigingsbedrijven voor gebouwen	50	10	30		30	50	D 3.1
7481.3	74203		Foto- en filmontwikkelcentrales	10	0	30	C	10	30	2
7484.4	82992		Veilingen voor huisraad, kunst e.d.	0	0	10		0	10	1
90	37, 38, 39	-	MILIEUDIENSTVERLENING							
9001	3700	A0	RWZI's en gierverwerkingsinricht., met afdekking voorbezinktanks:							

SBI-1993	SBI-2008	nummer	OMSCHRIJVING	AFSTANDEN IN METERS							CATEGORIE
				GEUR	STOF	GELUID		GEVAAR	GROOTSTE AFSTAND		
9002.1	381	A	Vuilophaal-, straatreinigingsbedrijven e.d.	50	30	50		10	50	3.1	
9002.1	381	B	Gemeentewerven (afvalinzameldepots)	30	30	50		30	R 50	3.1	
93	96	-	OVERIGE DIENSTVERLENING								
9301.1	96011	A	Wasserijen en strijkinrichtingen	30	0	50	C	30	50	3.1	
9301.3	96013	A	Wasverzendinrichtingen	0	0	30		0	30	2	

# Bijlage 3

## **Bijlage 3 horecalijst**

### **CATEGORIE 1:**

#### **zijn vormen van horeca:**

1. die wat betreft exploitatievorm aansluiten bij winkelvoorzieningen en daarmee qua openingstijden nagenoeg sporen en waar naast kleinere etenswaren alsmede alcoholvrije dranken wordt verstrekt, zoals een lunchroom, koffiehuis, ijssalon, broodjeszaak, croissanterie patisserie of een crêperie;
2. die wat betreft de exploitatievormen behoren bij en ondergeschikt zijn aan een maatschappelijke/sociaal/culturele hoofdfunctie, zoals kerkelijke centra.

**Mogelijke effecten zijn:** komen en gaan, parkeerdruk, afval op straat.

### **CATEGORIE 2:**

#### **zijn vormen van horeca:**

1. die wat betreft exploitatievorm aansluiten bij winkelvoorzieningen, maar qua openingstijden daarvan afwijken in die zin, dat ze ook in (een deel) van de avonduren geopend zijn en waar naast kleinere etenswaren in hoofdzaak alcoholvrije drank wordt verstrekt. Voorbeelden van dergelijke voorzieningen zijn een cafetaria, snackbar of een shoarmazaak;
2. waarin hoofdzaak al dan niet alcoholhoudende drank wordt verstrekt. Voorbeelden zijn een café, bar, eetcafé, pub of een café-restaurant;
3. waar in hoofdzaak maaltijden worden verstrekt, die ter plaatse worden geconsumeerd, zoals een restaurant, bistro, poffertjeszaak, pannenkoekenhuis, hotel-restaurant of pension;
4. waar in hoofdzaak maaltijden worden verstrekt, die deels ter plaatse worden geconsumeerd maar voor een belangrijk deel ook elders, zoals pizzeria's of (afhaal)restaurants.

**Mogelijke effecten zijn:** komen en gaan, parkeerdruk, stankoverlast, afval op straat, afvalopslag.

### **CATEGORIE 3:**

#### **zijn vormen van horeca:**

waar zaalaccommodatie ter beschikking wordt gesteld ten behoeve van het organiseren van bijeenkomsten, partijen en muziekkavonden, en waar als nevenactiviteit wordt voorzien in het verstrekken van etenswaren en al dan niet alcoholhoudende dranken.

**Mogelijke effecten zijn:** komen en gaan, parkeerdruk, geluidsoverlast vertrekkende bezoekers.

### **CATEGORIE 4**

#### **zijn vormen van horeca;**

zoals een discotheek en een dancing met een dansvloeroppervlak groter dan 10 m<sup>2</sup>.

**Mogelijke effecten zijn:** komen en gaan, parkeerdruk, geluidsoverlast vanuit de inrichting, geluidsoverlast vertrekkende bezoekers, openbare orde problemen.